ההסתדרות הכללית של העובדים בארץ ישראל
הועד הפועל
עתון פועלי ארץ ישראל
מיסדו ועורכו הראשון ברל כצנלסון ז"ל
מאוחד עם למרחב

דבר

היום בדבר

● דילמות בשחור לבן/יצחק בדנר
● מכבסת מס ממלכתית/מוריה אבנימלך
● דיוואן בתאך־יונס/דני צדקוני
● פינלנד פונה ימינה/שלמה שפיר
● בורסה (4); כלכלה (5) „עכשיו" למשפחה (9)
● כל הארץ (10); ספורט (11); בידור (12)

פולגת רשת חנויות
מוצר יום ה'
אופנות CARRERA
25% הנחה
רק היום ברשת חנויות פולגת וקארדה
רק היום

יום חמישי, י"ח באדר תשמ"ז, 19 במארס 1987 ● גליון 19071
היום 12 עמודים ● המחיר 85 אג', באילת 74 אג'

לא חותמים חוזים חדשים עם דרא"פ

החליט אתמול הקבינט המדיני ● פרס ישמיע היום בכנסת גינוי חריף למדיניות האפרטהייד

מאת סופרו המדיני של „דבר"

הקבינט המדיני החליט אמש כי ישראל תמשיך במדיניות לצמצום הקשרים עם דרום אפריקה, ולא תחתום על חוזים חדשים עם ממשלת פרטוריה בתחום הבטחון.

נקבע כי צוות מצומצם יגבש בתוך חודשים את גישתה של ישראל לדרום אפריקה, „ברוח המדיניות הנהוגה בעולם החופשי". הודעה על צעדיה של ישראל ימסור היום בכנסת שר החוץ שמעון פרס, אשר ישמיע גם גינוי חריף למדיניות האפרטהייד.

ההחלטה התקבלה אתמול בקבינט בנסיון לצמצם את הנזק שיגרם לישראל בקונגרס ובדעת הקהל בארה"ב עם מסירת דו"ח הממשל סמוך ל־1 באפריל, שבו תוזכר ישראל במקום בולט כאחת המדינות הממשיכות בקשרים צבאיים עם פרטוריה.

גורמים בכירים במשרד החוץ הביעו אמש סיפוק מן ההחלטה, ואמרו כי היא קרובה ביותר להצעה שהביא עמו שר החוץ פרס לישיבת הקבינט.

קודם לדיון הושגה הסכמה בין פרס לשר הבטחון יצחק רבין על עיקריה של ההחלטה. גם ראש הממשלה יצחק שמיר תמך בהצעה. שר התעשיה והמסחר אריאל שרון היה המתנגד החריף ביותר להצעות, ואמר כי בישראל אינה צריכה לוותר על קשריה עם דרום אפריקה. השר עזר וייצמן תמך בהצעה שלא לחתום על חוזים צבאיים חדשים עם דרום אפריקה, אולם אמר כי יש לשקול שוב בטרם תקבל ישראל על עצמה התחייבו לאמץ החלטות שתתקבלנה במדינות אירופה.

ההסתדרות נגד

(ע.) – „כיהודים, לא נסבול כל אפליה וגזענות, וההסתדרות איננה רק מצהירה דברים בענין זה אלא גם עושה פעולות ממשיות, כדי לממש הלכה למעשה הצהרותיה." דברים אלה אמר אתמול מזכ"ל ההסתדרות ישראל קיסר בהופיעו במושב ועידת הנשיאים של הארגונים היהודיים בארה"ב.

קיסר אמר עוד כי ההסתדרות קבעה עמדה חד־משמעית והחליטה שלא לקיים כל יחסים עם משטר האפרטהייד בדרום־אפריקה.

קיסר ציין, כי ההסתדרות מקיימת קשרים אמיצים עם תושביה השחורים של דרום־אפריקה ועם מתנגדי משטר האפרטהייד. הוא גילה כי רק לאחרונה התקיימו בארץ מטעם ההסתדרות שני סמינרים למנהיגים שחורים מדרום אפריקה בנושאי ארגון ודרכי מאבק מקצועי.

קיסר מסר עוד, כי בסוף חודש זה תקיים ההסתדרות סמינר מיוחד, בשיתוף עם נעמת ל־38 מנהיגות שחורות מדרום אפריקה.

גינוי לינון

סופרו המדיני של „דבר" מוסר: משרד החוץ בירושלים גינה אתמול בחריפות את נסיעתם של יו"ר רשות השידור מיכה ינון ושל היועץ המשפטי של הרשות נתן כהן לדרום אפריקה. המשרד הורה לשגרירות ישראל בדרום־אפריקה לשתף פעולה בדרך כלשהי עם ינון וכהן במהלך ביקורם.

דובר משרד החוץ אהוד גול, מסר כי הנסיעה לדרום אפריקה סותרת את המדיניות של פיה לא יצאו משלחות רשמיות למדינה זו ללא אישור משרד החוץ.

תרגיל הגיוס ב„אפס התרעה" עבר בלי תקלות

מאת טלי ליפקין, המזכירה הצבאית של „דבר"

עד שעות הערב המאוחרות נרשמה אמש היענות גבוהה של מתייצבים לתרגיל הגיוס הפומבי.

גורמים צבאיים ציינו בסיפוק את העובדה, שמהלך התרגיל התנהל ללא תקלות רציניות. הם הבהירו כי התרגיל היה שיא מסוים של סידרת תרגילי קריאה פומבית המתנהלים יותר משנה וחצי בפרקי זמן משתנים. צפויים תרגילים נוספים בעתיד.

תרגיל הגיוס הפומבי שהחל אתמול בשעה 4 אחרי הצהריים היה יוצא דופן גם בהיקף הנקראים להתייצבות ביחידותיהם ובעיקר בכך שלא הקדימה אותו כל התרעה באמצעי התקשורת או בצינורות הגיוס האחרים. הוא נועד לבחון יכולת אמיתית של ציבור מתגייסים גדול להגיב במהירות מירבית על גיוס באפס התרעה מוקדמת.

כרגיל, בתרגילי הגיוס הפומביים, נעשו מאמצים לא לעורר מתיחות במדינות ערב ולהבהיר את ההיבט התרגילי כלבד של הקריאה הפומבית.

הרמטכ"ל משה לוי, עוקב מקרוב אחר התרגיל. (צילום: יוסי אלוני)

בעקבות סירובם של יגור, רביד וארבל להעיד בפני וועדת הבירור הממשלתית

הממשלה תחליט: ועדה חשאית וכעס בארה"ב או ויתור על עדויות ו„פיצוץ" ועדת הבירור

מאת שלמה גינוסר, סופר „דבר" בכנסת

הודעתן של שלוש מהדמויות המרכזיות בפרשת פולארד שאין הם יכולים להעיד בפני ועדת הבירור הממשלתי מנחיתה מכה קשה על הועדה ומעמידה בספק את עצם קיומה. – כך אומרים גורמים פרלמנטריים בקואליציה ובאופוזיציה כאחת. גם שרים בממשלה הביעו אמש את דעתם שהודעת השלושה „מפוצצת" את ועדת הבירור.

במצב שנוצר עם סירוב השלושה להעיד בועדה, יהיה על הממשלה (או על הקבינט) להחליט האם לאפשר לועדת הבירור להמשיך בפעולתה בלי שיופיעו בפניה עדי־מפתח – דבר שיפגע קשה

סטודנטית מחלקת פרחים לשוטרים בהפגנה, אתמול (צילום: רחמים ישראלי)

דקת דומיה לזכר ההשכלה הגבוהה בהפגנת 5000 הסטודנטים בבירה

ח"כים מכל הסיעות יצאו אל המפגינים כדי להביע תמיכה

(ע.) – יותר מ־5,000 סטודנטים הפגינו אתמול מול משכן הכנסת בירושלים, במחאה על הכוונה להעלות את שכר הלימוד במוסדות להשכלה גבוהה.

ההפגנה החלה סמוך לשעה 14.00, כשעתיים לאחר שהחלה שביתת הסטודנטים בכל האוניברסיטאות בארץ. עשרות אוטובוסים מחיפה, תל־אביב ובאר־שבע הביאו את המפגינים לבירה. הם נשאו בידיהם כרזות סטיריות, בלונים ושרקו בקצב במשרוקיות.

בתיאום עם המשטרה ניתן האות והגוש העבה של הסטודנטים החל לנוע באיטיות לאורך שדרות רופין. בחזית הגוש הניפו המפגינים שלט ענק בו נאמר „זכות קיומה להשכלה גבוהה – אל תהפכו אותה למותרות".

ניכר, כי ראשי הסטודנטים עשו מאמץ לשמור על הסדר. עשרות סטודנטים, שמונו לסדרנים, התרוצצו אנה ואנה ודאגו שאיש מן הסטודנטים לא יחרוג מן הגוש המרכזי ויילך בנפרד. התחנה הראשונה של הסטודנטים היתה צומת האוניברסיטה בגבעת רם, כמה עשרות סטודנטיות ניגשו לשוטרים, שעמדו בשורה וחסמו בגופם את הכביש למשרד ראש הממשלה והעניקו להם פרחים.

יו"ר התאחדות הסטודנטים, דוד ברמן, הכריז מעל גבי טנדר, עליו הותקנו רמקולים על דקת דומיה „לזכר ההשכלה הגבוהה." הסטודנטים השתתקו ומשניתנו האות הזלו בקריאות „בוז" תוך שהם שורקים במשרוקיות וצועקים „לא, לא ניתן את ביכנו לרוקר". „לא היינו ישיבה – לא היתה כאן הפגנה".

בעצרת שהתקיימה מול הכנסת אמר יו"ר התאחדות הסטודנטים הארצית, דוד ברמן, כי „אין הגיון בביטול מיסים על מותרות ובהגדלת שכר הלימוד ואגרות על החינוך הגבוה".

השר עזר וייצמן בא להביע את תמיכתו במאבק הסטודנטים. „כולם זכאים לקבל השכלה אקדמית," אמר. „אני מבטיח שיחד עם ח"כים ושרים אחרים ננהג שיהיה הסדר לשכר לימוד נאות."

לפני הסטודנטים נאמו חברי כנסת מכל סיעות הבית. יו"ר ועדת החינוך של הכנסת, נחמן רז, אמר „מן השמים בוכים על ההשכלה הגבוהה", בהתכוונו לגשם. הוא כינה את שכר הלימוד הגבוה „עושק" ו„מימסום". הוא הוסיף, כי אם מדינת ישראל רוצה להושב, מדינה באורה, אסור להעלות את שכר הלימוד משום שהדבר נוגד את צורכי המשק הבטחוני. „אנחנו בכנסת לא ניתן לתהליך להתרחש", הבטיח.

ח"כ רן כהן פתח את דבריו בדברי גינוי להתנהגות השוטרים כלפי הסטודנטים בהפגנות הקודמות. הוא הוסיף: „אתם נאבקים אם מדינת ישראל תהיה תרבותית ומשכילה יותר או אם היא תהיה פרימיטיבית ואז לא תתקיים כלל".

ח"כ עובדיה עלי אמר, „לא ניתן שהכניסה לאוניברסיטאות תהיה אסורה בפני בני עניים".

בתום סידרת הנאומים מפי חברי כנסת נוספים, צעדו המפגינים אל משרד האוצר ומשם אל משרד ראש הממשלה. יו"ר ההתאחדות הבטיח למפגינים כי ההפגנות יימשכו כל עוד לא יושג הסדר בעניין שכר הלימוד לשביעות רצונם של הסטודנטים.

משטרת ירושלים גייסה כ־300 שוטרים ושוטרי מג"ב, בפיקודו הישיר של מפקד משטרת הבירה תנ"צ יוסף יהודאי לאבטחת ההפגנה, שהתנהלה בשקט וללא תקלות.

שמיר מאשים גורמים בארה"ב:

„משתמשים בפרשת פולארד לפגיעה ביחסים עם ישראל"

מאת יקיר צור, סופר „דבר"

ראש הממשלה יצחק שמיר מאשים גורמים שונים בארה"ב בניסיון להוציא את פרשת פולארד ממסגרתה המצומצמת, כדי לפגוע ביחסים הטובים שבין ישראל וארה"ב.

בהופיעו אתמול בפני חברי משלחת ועידת הנשיאים של הארגונים היהודיים בארה"ב בירושלים, אמר שמיר כי היחסים שבין ישראל וארה"ב הם כה עמוקים ואיתנים, שאין הוא סבור שפרשה כמו פרשת פולארד עשויה לפגוע בהם. שמיר חזר עם זאת על דבריו שפרשת פולארד היתה אירוע מצער ביותר בין שתי המדינות, מה גם שיש בה מימד של טרגדיה אנושית. הוא הביע את צערו על ההשלכות השליליות שהיו לפרשה ביחסים שבין שתי המדינות וחזר על הצהרת הממשלה כי תכבד את מסקנות הועדה, זאת, בנוסף לפעולות שכבר נקטה עם גילוי הפרשה לפני למעלה משנה.

מעמד „הפליט"

שר הקליטה יעקב צור, שהופיע אתמול אף הוא בפני ועידת הנשיאים של הארגונים היהודיים, קרא להם לתמוך בעמדת ממשלת ישראל בדבר ביטול מעמד „הפליט" הניתן אוטומטית לכל יהודי היוצא מברה"מ. השר צור חזר והדגיש את החשיבות שבאימוץ מדיניות משותפת בנושא זה. „בעיית הנשירה, כאשר יהודים העוזבים את ברה"מ עם ויזה לישראל ובמקום להגיע לישראל מהגרים למקומות אחרים, הופכת להיות יותר ויותר שאלה מרכזית ביחסים שבין ישראל והקהילה היהודית בארה"ב" – אמר שר הקליטה והדגיש כי עמדה זו משותפת למרבית השרים וחברי הכנסת.

אחדים מחברי ועידת הנשיאים הגיבו על דברי השר צור באומרם, שהיתה זו שגיאה מצד ראש ממשלת ישראל ללכת לממשל ולדרוש את הסרת מעמד הפליט לפני שהתייעץ קודם עם הקהילה היהודית. הם הביעו את דעתם לפיה אין כל הוכחה לטענה שהרוסים אינם נותנים ליהודי ברה"מ לצאת בגלל תופעת הנשירה, וחזרו על עמדתם לפיה הם תומכים בהנהגת טיסות ישירות לישראל. עם זאת אמרו שהם אינם מוכנים לביטול מעמד הפליט, שעל קבלתו נאבקו תקופה ארוכה ואשר קיים לא רק למען יהודי ברה"מ אלא עבור כל היהודים היוצאים מארצות מצוקה.

מחלוקת מערך־ליכוד דוחה מימוש הרפורמה בשוק ההון

מאת סופר „דבר" לענייני כלכלה

מימושו של חלק מרכזי מן הרפורמה המתוכננת בשוק ההון ידחה ככל הנראה עקב המחלוקת הפוליטית בין הליכוד והמערך בנוגע למינוי פוליטי.

צוות שוק ההון הממשלתי, שבו פקידים בכירים של משרד האוצר ובנק ישראל, דן אתמול בבעיה הסבוכה שנוצרה עקב חסרונה של הוועדה המייעצת לבנק ישראל והגיע למסקנה שאם לא תוקם הוועדה מחדש בתוך ימים ספורים לא יהיה מנוס מדחיה בביצוע הרפורמה.

חברי הצוות הכוללים סגן שר האוצר וצמרת בנק ישראל, למעט הנגיד, וכן הממונה על שוק ההון, הביעו דאגה רבה מעם על ההתפתחויות.

מזה כשנתיים אין לבנק ישראל ועדה מייעצת למרות שהחוק דורש זאת. בשנתיים האלה לא הצליחו המפלגות הגדולות להגיע להסכמה על מינוי יושב ראש לועדה ולא הצליחו לשלב את היו"ר שנבחר לבסוף, שלמה להט, במינויים פוליטיים אחרים כמו יו"ר התעשיה האוירית. הממשלה, הממלאה את מקום הועד לכאורה, אינה יכולה לאשר צעדים מהותיים של מדיניות כלכלית.

על פי הרפורמה, שסוכמה כבר בין בנק ישראל לאוצר ישוחררו מראשית אפריל עוד כספים לבנקים לשם הרחבת האשראי לזמן בינוני לצורכי המשק. זהו למעשה מהלך מרכזי לקראת הצמיחה. מדובר בשיחרור של כ־15 אחוזים מכספי תוכניות החיסכון הצמודות למט"ח המופקדים באוצר ובשיחרור של 40 אחוזים מכספי התוכניות הצמודות למדד. לשם כך יש לשנות את הוראות הנזילות ותיקרות האשראי של בנק ישראל והדבר מחייב אישור הוועדה המייעצת. בלעדיו, לא תמומש הרפורמה בתחילת אפריל, על אף שמתכננים אותה זמן כה רב.

עשרה ימים לפני כינוס ועידת חירות

דוד לוי מחרים צוותי ההכנה; מתרחב הפער בעמדות השרים

מאת עליזה ולך, סופרת „דבר" לענייני מפלגות

עשרה ימים אחרי שהתבשרה „חירות" על הסכמה בין שריה הבכירים לגבי סדר־היום של המושב השני של הוועידה ועשרה ימים לפני כינוסו של מושב הוועידה מסתמנים שוב „חירות" כפי שהיו במוצאי הוועידה לפני כשנה.

בישיבה בת שעתיים בביתו של ראש הממשלה יצחק שמיר התברר אתמול שאי אפשר לגשר על הפער בין עמדות השרים שמיר, ארנס ושרון ובין עמדת השר לוי. הוועידה ב־29 במארס תיפתח בהתמודדות טרומית על סדר־היום. יו"ר נשיאות הוועידה משה קצב הודיע שהוא נרתם להבנת הוועידה במצב של עימות גלוי וחריף והשר לוי הודיע שלא ישלח את נציגיו למטה המכין את הוועידה וגם לא לוועדת הבחירות.

השר דוד לוי תובע שיתאפשרו התמודדויות על ראשות המוסדות. לעומתו תובע השר ארנס שההסכמה תחול גם על חלוקת התפקידים ושבמסגרתה יקבל כל אחד את הנתח שלו: לוי ממלא־מקום יו"ר התנועה, שרון יו"ר המרכז וארנס יו"ר המזכירות.

בישיבה אתמול הציגו יו"ר הנשיאות, השר קצב והשר קורפו את הגישה המצדדת בהסכם כולל. לוי תבע „בשם הדמוקרטיה" שיתקיימו התמודדויות על התפקידים. אחרי הצגת עמדה זו חזר שרון והציג את סדר־היום המקוצר, אחת האופציות שהועלה קבל לפני כחודש, היינו שייבחר שמיר ליו"ר התנועה וההנהגה, שיוכרו על הוועידה במרכזו ושיאושר הסכם האיחוד עם הליבראלים. קצב ניסה להשיג הסכמה על אי־הגבלת האפשרות להתמודדויות, אך השרים האחרים,

(המשך בעמ' 2)

ארה"ב: לא מחפשים „פולארדים" נוספים!

מאת אמנון דנקנר, סופר „דבר" בארצות הברית

וושינגטון (מיוחד ל„דבר"). – „ארה"ב אינה מחפשת עוד מרגלים ישראליים" אמר אמש פקיד במחלקת המדינה של ארה"ב." אמר אמש פקיד במחלקת המדינה של ארה"ב.

לדבריו ידיעות שהופיעו בעיתונות כאילו ממשיכה הבולשת הפדרלית לחקור את האפשרות כי קיימים „פולרדים נוספים" לא היו מדוייקות. הפקיד, שדיבר בשיחה תידרוך עם כתבים הבהיר, כי הוא אומר את הדברים גם על דעת משרד המשפטים של ארה"ב.

הוא אמר עוד כי אילו היו קיימים מרגלים ישראלים נוספים יש להניח כי הבולשת הפדרלית של ארה"ב היתה עולה כבר על עקבותיהם בחקירה שנפתחה עם מעצרו של פולארד.

עם זאת אמר כי משרד המשפטים והבולשת הפדרלית ממשיכים לחקור אספקטים שונים של פרשת פולארד. דבריו אלה של הפקיד עומדים בסתירה להערכות של משרד המשפטים של ארה"ב שנתפרסמו בימים האחרונים, לפיהן יש עדיין חשדות בדבר קיומן של מרגלים ישראלים נוספים.

הסורים עומדים לפרוץ לבניין שגרירות איראן"

מאת גדעון קרץ, סופר „דבר" בצרפת

פאריס (מיוחד ל„דבר"). – הכוחות הסורים בביירות עומדים לפרוץ לבניין שגרירות איראן שם הדיפלומטים האיראניים עומדים לעזוב את העיר. כך מסר אמש רדיו אירופה מס. 1 מפי מקורות בביירות.

כתב התחנה אמר עוד כי סוריה היא שסיפקה לברה"מ המידע שנתפרסם אתמול בעתון „ליטרטורניה גזטה" לפיו מחוזק המתנקש סרי ויס בבניין שגרירות איראן בביירות.

שר החוץ הצרפתי ז'אן ברנר רמון ביטל אמש במפתיע ביקור בירדן שנועד להיום.

שר התיירות הצרפתי דוחה ביקורו בארץ

מאת גדעון קרץ, סופר „דבר" בצרפת

פאריס (מיוחד ל„דבר"). – שר התיירות הצרפתי ז'אן זאק דקן החליט לדחות את ביקורו בישראל שנועד ל־7 באפריל. לפני ימים אחדים נמסר כי דקן שדחה כבר פעם אחד ביקור בישראל עלול לבטל את הביקור בגלל דברי השר שריר בפרשת נקש, אך מלשכת השר הצרפתי ביקשו להדגיש כי הדחיה באה בגלל הצבעת אמון בפרלמנט הצרפתי.

ציפיה גדולה לקראת כינוס ההיערכות של מפלגת העבודה היום

מאת עליזה ולך, סופרת „דבר" לענייני מפלגות

ציפיה גדולה מלווה את כינוס ההיערכות, בסיסמה „בקריאה לאחריות לאומית", שמקיימת היום מפלגת העבודה ואשר אליו הוזמנו צירי הועידה וחברי מפלגה נוספים.

אף שאין זה כינוס לקבלת הכרעות גורליות, לא יתעלמו הדוברים, ביניהם ראשי המפלגה, מהבעיות האקטואליות. בכינוס יבוא לידי ביטוי גם חידוד הבדלי העמדות בין הליכוד למפלגת העבודה.

ארנסט יפת שכר דירה בניו־יורק ואינו מתכוון לחזור במהרה

מאת עליזה ולך

ארנסט יפת כבר אינו מתגורר בבית־מלון ניו־יורקי. הוא ובת־זוגתו, שושנה ויצר, מתגוררים בדירה ששכרה שושנה בניו־יורק.

ככל הידוע, יפת אינו מתכוון לחזור לישראל במהרה, אף שאינו נהנה מהמעמד ומן הרווחה שהיה מורגל בהם בעבר.

ב־1 באפריל יתקיים בבית־המשפט המחוזי הדיון הראשוני בתביעה שהגישה נגד יפת גרושתו, אלה יפת. הנתבע אינו מחוייב בנוכחות בבית־המשפט בשלב זה.

יפת לא הגיש עד כה תצהיר נגדי, המהווה כתב־הגנה, ואף לא גילה לפי שעה אותות של ניסיון להסדר כלשהו עם גרושתו. ככל הנראה, ייצג אותו עו"ד יגאל ארנון.

סיעת המערך:

„שרון מדרדר מצבנו הלאומי וטוב יעשה אם ינצור את לשונו!"

מאת שלמה גינוסר, סופר „דבר" בכנסת

„מי שהספיק לכהן כשר בטחון בעקבות דו"ח ועדת כהן לאירועי סברה ושתילה, מי שהורה על הפצצת ביירות שהידרדרה את מצבנו הבינלאומי לשפל חסר תקדים – טוב יעשה אם ינצור את לשונו" – נאמר בהודעה שפירסמה אמש הנהלת סיעת המערך בעקבות התבטאויותיו של השר שרון על אחריותו של שמעון פרס לפרשת פולארד.

בהודעה נאמר עוד: "מומחיותו היחידה של שרון היא בזריעת הרס וגרימת אסונות בכל אשר יילך, ששיאה היה כאשר הוא הוביל את המדינה לאסון של מלחמת לבנון".

הנהלת סיעת המערך קובעת בהודעתה כי שמעון פרס, מאז נכנס לתפקידו כראש ממשלה, עסק בהצלחה רבה בשיקום ההריסות שהניחו אחריהם שרון וחבריו, החל בהוצאת צה"ל מלבנון, דרך שיקום מעמדה הבין־לאומי של ישראל ויצירת שיתוף פעולה חסר תקדים עם ארה"ב וכלה בהצלת המשק והכלכלה.

הרצוג מאשים „גורמים שונים" המשתילים ידיעות על שיקולי הנשיא לגבי מתן חנינה למחתרת

מאת יקיר צור, סופר „דבר"

נשיא המדינה, חיים הרצוג, מאשים גורמים שונים בחברה הישראלית, ביניהם גם באלה הקשורים לשמאל הקיצוני, בהפצת שמועות בלתי־מבוססות על שיקוליו בנושא החנינות לאנשי המחתרת.

בפגישה מגודה עם משתתפי משלחת ועידת הנשיאים של הארגונים היהודיים בארה"ב, אמר הרצוג כי ישנם גורמים המעוניינים ליצור את הרושם שהוא מקדיש את מרבית זמנו לנושא החנינות לחברי המחתרת היהודית והם עושים זאת בשיטתיות על ידי שתילת ידיעות חסרות כל ביסוס בעיתונות ובאמצעי התקשורת, לפיהן הוא דן או עומד לדון בחנינות לאנשי המחתרת.

هكذا من الأصل

מكان الأصل

חדשות • חדשות • חדשות • חדשות • חדשות • חדשות • חדשות • חדשות •

דיפלומט סעודי שוחרר בהתערבות סוריה – אחרי 46 ימי שבי בלבנון

ביירות (רויטר וא.פ.) – דיפלומט סעודי שהוחזק כבן ערובה בלבנון במשך 46 ימים, שוחרר אתמול בצהריים בהתערבות סוריה וארגון (אמל) הפרו־איראני. הדיפלומט, באקר אל דמנהורי, הופיע בפני עתונאים במסיבת עתונאים שנערכה במעונו של שר המשפטים של לבנון, מנהיג (אמל) נביה ברי, שבה נכחו גם מפקד הביון הסורי בלבנון בריגדיר גאזי כנאען ויועצו של פאהד מלך סעודיה, איש העסקים ממוצא לבנוני רפיק האריר.

עם תום מסיבת העתונאים הועבר דמנהורי לדמשק, לשגרירותה של סעודיה שם, וממנה הוא יצא לסעודיה.

דמנהורי, נספח התרבות בשגרירות סעודיה בביירות, היה אחראי לענייני הסטודנטים הסעודיים בלבנון. הוא נעלם ב־21 בינואר, מיד עם הגיעו לביירות ויום אחד לאחר הגיעו לביירות של שליח הכנסיה האנגליקנית טרי וייט. שחרורו הוא הראשון שעלה בידי הסורים להשיג מאז נכנסו למערב ביירות לפני כחודש, ואין ספק כי הוא יוצג על־ידם כאינדיקציה להצלחת התערבותם הצבאית בלבנון. השחרור, הנזקף גם לזכותו של מנהיג (אמל) נביה ברי, יחזק ככל הנראה את מעמדו בתוך התנועה, לאחר שזה התערער משהו בזמן האחרון עקב נסיגות התמרדות בתוך שורותיה.

ברי ביקש לזהות את חוטפיו של דמנהורי באמרו: "אני רוצה להציל אחרים". הוא סיפר כי עדיין עובד על תכנית להחליף את הנווט הישראלי שבידי אנשיו ב־400 עצירים הכלואים בישראל. הוא הסביר שהוא מבקש לעשות את ההחלפה כאמצעי להבטיח את שחרורם של ארבעת הפרופסורים האמריקאים שנחטפו בביירות ב־24 בינואר.

על נסיבות שחרורו של דמנהורי הוא סיפר: "אמל ונציגי מערכת הבטחון הסורית קיימו מגעים אינטנסיביים עם החוטפים והצליחו להשיג את שחרורו של באקר ואת החזרתו לבני משפחתו."

אשר לגורלו של שליח הכנסיה האנגליקנית טרי וייט אמר ברי, כי אין כפיו כל חדש, אבל הוא רמז עם זאת, שכמה פרסומים מיותרים גרמו לעיכובים בשחרורו.

רוזוליו תובע לסיים הרכבת מועצה מייעצת וועדה מייעצת לבנק ישראל

(עש"ת). – מנכ"ל חברת העובדים דני רוזוליו התריע אתמול בפני חברי המועדון החברתי הפוליטי של סניף מפלגת העבודה באשקלון על השתהותה של הממשלה במינוי חברים למועצה המייעצת ולוועדה המייעצת של בנק ישראל.

"לו היתה הממשלה מקפידה על קיומם של גופים אלה הקבועים בחוק והיתה קובעת את הרכבו ניתן היה למנוע פעולות מסוג העלאת הריבית במשק שבסופו של דבר מהווה פגיעה ישירה במשק היצרני".

רוזוליו אמר גם כי אין להבין את התנהגותו של בנק ישראל בנושא גובה הריבית במשק. הוא הדגיש כי כאשר הועלתה לפני שבועות מספר הריבית היה ברור שהדבר לא יביא להקטנת מיבצעי האשראי או צמצום שאליהם, למעשה, כוון המהלך, אלא יהווה פגיעה בסקטור המייצר. רוזוליו ציין כי המדד הנמוך רק החריף את הבעיה. אי הורדת הריבית תגביר את הלחץ להעלאת מחירים. העלאת המחירים תגרור את המשק לאינפלציה וזו תגרום למדדים גבוהים.

בנק ישראל אינו מתכוון להוריד הריבית בקרוב

"נתונים ארעיים מצביעים על בלימת הביקוש לאשראי"

מאת אמנון אמיר, סופר הכלכלי של "דבר" בירושלים

בנק ישראל אינו מתכוון להוריד את שיעורי הריבית בשבועות הקרובים – אמר אתמול מנהל מחלקת המחקר בבנק, מרדכי פרנקל.

בפגישה עם כתבים כלכליים בירושלים לרגל פירסום נתונים תקופתיים של מחלקת המחקר, אמר פרנקל, כי נתונים ארעיים מראים על בלימת הביקוש לאשראי בשבועות האחרונים.

פרנקל מייחס את ההתייצבות באשראי לייקור הריבית שבוצע לפני חודש וחצי. עם זאת, טען אתמול מנהל מחלקת המחקר כי בידי בנק ישראל אין די נתונים כדי לקבל החלטה על הורדת הריבית והחלטה כזו תישקל רק בעוד מספר שבועות.

לדבריו, ההחלטה אם להוריד את הריבית תושפע מתוצאות הדיונים בכנסת על התקציב. אם לא תהיה פריצה במסגרת התקציב, ישקול הבנק המרכזי בחיוב את הורדת הריבית.

בדו"ח על ההתפתחויות הכלכליות בחודשים האחרונים שפירסמה אתמול מחלקת המחקר בבנק ישראל, קובעים כלכלני המחלקה, כי עדיין קשה להעריך את התוצאות הנובעות מהתוכנית הכלכלית שהופעלה בינואר השנה.

לדעתם, הצלחת התוכנית מותנית בין השאר בשמירת מסגרת התקציב ובהורדת השכר הריאלי במשק.

בית־המשפט "הציל" את הליבראלים ממרכז כפול

מאת עליזה ולך, סופרת "דבר" לענייני מפלגות

בית־המשפט המחוזי בתל־אביב "הציל" אתמול את המפלגה הליבראלית מכינוס המרכז בשני מקומות שונים באותה שעה עצמה. צו מניעה זמני שהוציא בית־המשפט, לבקשת באי־כוח מחנה מודעי, ביטל את כינוס המרכז.

הדיון המשפטי, במעמד שני הצדדים – מחנה מודעי־תיכון־דינר ומחנה שריד־פת־נסים – נועד לשבוע הבא, ובו יוחלט אם להתיר את כינוסו של המרכז במועד חדש או למנוע את הכינוס כל עוד לא הכריע בית־המשפט המחוזי בירושלים בשורה של נושאים המתבררים לפניו, וביניהם הוספת חברים למרכז המפלגה.

בבית־המשפט המחוזי בירושלים התבררה סוגיית תקפותם של מוסדות המפלגה, בעיקר המועצה הארצית, לשנות סעיפים בתקנון המפלגה, ובעטיה התכנסה המועצה לפני חודש וחצי בלי סדרי־יום.

באי־כוח שני הגושים הגישו בסוף השבוע שעבר את הסיכומים והם מצפים להכרעת בית־המשפט בכל יום.

בימים האחרונים הידרדרה המפלגה לשפל חדש. מחנה מודעי לא השלים עם קביעת בית־הדין של המפלגה על תקפותו של כינוס המרכז היום לבחירת נציג המפלגה להנהלת ההסתדרות הציונית והנהלת הסוכנות היהודית במקום אברהם כץ ז"ל. לפיכך, שכר איגוד העובדים הליבראלים, בעל־בריתו של מחנה מודעי, אולם בבית־ציוני אמריקה לאותה שעה שבה נקבעה ישיבת המרכז המקורית במלון "דיפלומט".

כל ניסיונות ההידברות בין שני הגושים לא עלו יפה בימים האחרונים, וכל צד טען שכינוס המרכז שהוא יזם – הוא החוקי. לפיכך, פנה מחנה מודעי אתמול לבית־המשפט המחוזי, ולפי שעה תידחה בחירת מחליפו של כץ.

בי"ס גורדון בתל־אביב ייהרס כדי להקים גן?

מאת נתן רועי, סופר "דבר"

עיריית תל־אביב מתכוונת להרוס את בית־הספר א.ד. גורדון בתל־אביב, שחינך במשך שנים רבות ברוח ערכי תנועת העבודה והיה אחד מבתי־הספר היהודיים בארץ שחינכו ברוח ערכים אלה.

בבית־הספר למדו רבים מילידי תל־אביב שאחדים מהם הפכו לשמות מפורסמים בתחום המחקר, הפוליטיקה והחברה.

במקום בית־הספר מתכוונת העירייה להקים גן. העירייה מסבירה את כוונתה להרוס את בית־הספר בכך שבית־הספר שוכן במבנים ישנים, ולמעשה, יש מספיק מבני חינוך. על כן, הוחלט להעביר את התלמידים של בית־הספר לבית־הספר "הנרייאטה סאלד".

עדיין אין תאריך לתחילת הריסת המבנים, אך מדברים על הקיץ הקרוב כתחילת מבצע ההריסה.

הסכמה עקרונית לכינוס המועצה הפלשתינית באפריל

(עיצ). – חמישה ארגונים פלשתיניים הסכימו עקרונית על כינוס מושב "המועצה הפלשתינית" (הוא הפרלמנט הפלשתיני בגולה) ב־20 באפריל באלג'יר.

זאת מסר אתמול בפאריס אחד מראשי אש"ף, סלאח חלף, המכונה אבו איאד. מטרת הכינוס היא להשכין שלום בית בין הפלגים הפלשתיניים היריבים. ארגונו של ג'ורג' חבש והארגונים הפרו־סורים מחרימים את יוזמת הפיוס.

חלף הגיע לפאריס ביום ג' בערב מתוניס בדרכו לאיזור המפרץ הפרסי.

טדי קולק   יוסף ביגון

פרס יגאל אלון לקולק וביגון

אסיר ציון יוסף ביגון וראש עיריית ירושלים, טדי קולק, הם חתני פרס יגאל אלון למעשי־מופת לשנת 1987 – על כך מסר אתמול יו"ר ועדת השופטים, שר הקליטה יעקב צור, במסיבת עתונאים בתל־אביב.

"יש סמליות יהודית ואנושית עמוקה בצירוף הזה שבין המורה לעברית, הסירובניק ממוסקווה לבין ראש עיריית בירת ישראל, האיש אשר איחד ובנה את ירושלים כבירת ישראל וכעיר בה חיים במשותף יהודים וערבים" – אמר יעקב צור, בשם חבר השופטים.

בנוסף לשר הקליטה שימשו השנה כשופטי הפרס פרופ' יוסף גורני ואלוף (מיל.) אלעד פלד. טקס חלוקת הפרס ייערך בתיאטרון ירושלים, אולם קראון, ביום שלישי, 24.3.87, בשעה 19.30. הפרס מוענק מדי שנה על־ידי עמותת "מורשת אלון", לאות הוקרה ועידוד לאדם או לחבר־אנשים או למפעל או למעשה שהם למופת ובעלי־ערך מיוחד בחיי הארץ בתחומי החלוציות, ההגשמה, הבטחון, החינוך ותרבות־החיים, וברוח מורשתו של יגאל אלון ז"ל.

"זה מרגש מאד לשמוע שהוענק לי פרס על שם יגאל אלון על 'מעשה מופת חלוצי'" – הגיב יוסף ביגון כאשר ידידו ד"ר לוברסקי הודיע לו על כך בשיחה טלפונית ביום שלישי בערב מתל־אביב למוסקווה. ביגון הוסיף: "אני נרגש מההערכה הגבוהה שניתנה לפעולותי הצנועות. אמשיך בפעילות זו תמיד בכל מקום. חיי קודש לגורל עמנו ותרבותנו ולימוד קומנו".

יחידות מג"ב יחליפו אנשי סדיר ומילואים בשטחים

מאת סופר "דבר" בירושלים

רשויות הבטחון ישתדלו להגביר את נוכחותן של יחידות משמר הגבול בשטחים במקומן של יחידות סדירות ומילואים של צה"ל. כך אמר אתמול בסיור בחברון הרמטכ"ל רב־אלוף משה לוי.

הרמטכ"ל קיבל תדרוכים מאנשי צה"ל במקום ואחר־כך ענה לשאלות חיילים המוצבים בעמדות שמירה על המתנחלים. החיילים הם אנשי מילואים מיחידה קרבית, וכמה מהם הביעו התמרמרות על שמוטלות עליהם משימות שמירה כגון אלו.

אחד החיילים שאל: "אנו שומרים על אנשים או על אבנים? הסביר כי מתנחלים וישראלים אחרים מסתובבים בחוצות העיר, ואילו החיילים מוצבים בשמירה על אבנים. חייל אחר שאל מדוע אין המתנחלים מתארגנים לשמור על עצמם.

השאלות שיקפו מגוון של השקפות פוליטיות בנוגע להתנחלות בשטחים והרמטכ"ל ענה שמשימות הצבא הן לשמור על הסדר והבטחון בשטחים.

הרמטכ"ל סייר ליד המכללה המוסלמית ובשוק וצפה בעבודות הבניין ב"חצר היהודים" שליד בית־הספר אברהם אבינו".

כינוס בית"ר

כינוס של תנועת בית"ר התקיים אתמול בחברון, ואורחו היה השר משה ארנס.

לאחר סיור באתרי המתנחלים השתתף השר ארנס בפגישת בית"ר בבית "הדסה". יו"ר אגודת המתנחלים בחברון זאב פרידמן שהיה מנידוני המחתרת וזכה לחנינה מסיבות בריאות, ליווה את השר בביקורו.

דוד לוי מחרים

(המשך מעמ' 1)

מלבד לוי, לא אימצו את ההצעה, מחשש שיתמרנו אותם להצעה אחרת שעל־פיה לא יתמנו שרים על תפקידים ביצועיים, בהנחה מוקדמת שתפקיד מ"מ יו"ר התנועה אינו תפקיד ביצועי. גם נסיונותיו של ראש הממשלה יצחק שמיר, להשפיע על הצדדים לא להתבצר בעמדותיהם, כדי לגשר על הפערים, לא הועילו.

כרגע נראה שלא יהיה אפשר להסתפק ביום אחד למושב השני של הוועידה, שכן היום האחד שנקבע יבוזבז על ההצבעות על סדרי־היום. יתר על כן, הוועידה נקבעה ליום א' ב־29 בחודש. ביום זה מתקיימת הישיבה השבועית של הממשלה, וגם אם תקוצר, ייפתח המושב רק לקראת הצהריים.

ארנס: מרגיזה

בכינוס פעילים בתל־אביב אמש, אחרי ישיבת שרי "חירות", אמר ארנס ש"לא תהיה זו בושה ולא יומרה להגיד שאם הוועידה לא תתנהל בצורה מסודרת ושקטה תהיה זו מרגיזה לא רק ל'חירות' אלא במישור הלאומי". ארנס חזר על עמדתו, שרצוי לקיים סדרי־יום מצומצמים ככל האפשר, ללא התמודדויות בין השרים.

גם שרון הגיב על פיצוץ ההסכמה והביע תמיכה בעמדתו של ראש הממשלה יצחק שמיר לפתרון מוסכם טרם הוועידה. יחד עם זאת, הבהיר שרון, כי אין לו התנגדות להתמודדות על כל תפקיד במידה וזה רצון חברי התנועה.

ניצולי קהילת סלוניקי יוצאים לפולין לשחזור "מסע המוות"

מאת יקיר צור, סופר "דבר"

משלחת של ניצולי קהילת סלוניקי תצא מחר לפולין כדי לשחזר את מסע המוות של יהודיה בשואה. במשלחת 18 ניצולים בלוויית ילדיהם והיא מאורגנת על־ידי גלי צה"ל בשיתוף משרד החינוך והתרבות והקונגרס היהודי העולמי. למשלחת יתלווה גם צוות של הטלוויזיה הלימודית אשר יתעד את המסע.

המשלחת תבקר במחנות המוות של טרבלינקה ואושוויץ ואחר כך תשהה מספר ימים בסלוניקי באתרי הקהילה היהודית, שחזרה להתגורר בעיר אחר המלחמה.

קהילת יהודי סלוניקי מנתה לפני מלחמת העולם השנייה קרוב ל־70,000 נפש. באחת השבתות בתחילת שנת 1943 רוכזו 42,000 היהודים שנותרו בסלוניקי בכיכר המרכזית של העיר למטרות זיהוי ואחר כך, בחודשים מארס–אפריל 1943 נשלחו בקצב מוגדר – כ־6,000 איש ליום – ברכבות ישירות לאושוויץ ולטרבלינקה.

מנכ"ל הקונגרס היהודי העולמי, ד"ר אבי בקר, המתלווה למשלחת, ציין כי "דווקא בתקופה זו, שבה נעשה נסיון לשכתב את ההיסטוריה ואף להכחיש את השואה, יש חשיבות מדרגה ראשונה לתיעוד בכל צורה שהיא ולשיחזור מפי הניצולים שנותרו".

קרא מחר ב ידיעות אחרונות

אבישי מרגלית
"מבט"/מחוזרת
רפאל נאה מכבי ת"א
ג'ודי ניר מידי זמיר
אריאלה הופמן חייקה גרוסמן

המוקש הפוליטי הבא
יחסי ישראל ודרום־אפריקה
• ישעיהו בן פורת וגדעון עשת

מוסדורביאדה
• אביבה שאבי ודן חי

המשפט
באים לראות את איוון
• יגאל סרנה

כל היוגורט הזה
הבהלה למוצרי חלב. תחקיר
• לאה אתגר

כלכלה
כל תעלולי המדד
• דב גנחובסקי

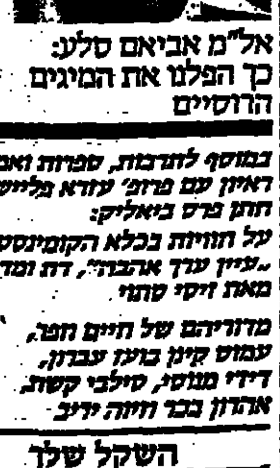

אל"מ אביאם סלע: כך הפלנו את המיגים הרוסיים

במוסף לתרבות, ספרות ואמנות: ראיון עם פרופ' עזרא פליישר, חתן פרס ביאליק: על חוויות בכלא הקומוניסטי, "עיין ערך אהבה", דת ומדינה מאת זיסי סתוי

מדוריהם של חיים חפר, עמוס קינן בועז עברון, דידי מנוסי, סילבי קשת, אהרן בכר וחוה ידיד

השקל שלך

עמק מפעלי סריגה בע"מ

הודעה על כינוס אסיפה כללית שלא מן המנין

ניתנת בזאת הודעה כי ביום 26.3.87 בשעה 08.00 תתקיים במשרדי החברה ברמת גן אסיפה כללית שלא מן המנין של בעלי המניות בחברה לקבלת ההחלטה הבאה:

לאשרר את פעילות הדירקטוריון בקשר להקצאת מניות ההטבה שהוקצו ביום 4.2.87, כולל היוון עודף משיערוך נכסים קבועים ומרווחים המשמשים מקור להטבה האמורה.

בעל מניות רשאי להיות מיוצג ע"י שלוח באסיפה ובלבד שיפקיד כתב מינוי או יפוי כח מתאים במשרדי החברה ברח' חילזון 5 רמת גן. לפחות 48 שעות לפני המועד הקבוע לאסיפה ובכפוף לתקנון החברה.

"אמד" – חברה לפיתוח נכסי דלא ניידי בע"מ
(ח.צ. 52־002359־9) (להלן: "החברה")

הודעה לבעלי מניות על אסיפה כללית יוצאת מן הכלל

הננו מתכבדים להודיע על קיום אסיפה כללית יוצאת מן הכלל אשר תתקיים בבית עובדי העיריה ברחוב פומבדיתא 4 תל־אביב, בתאריך 27.3.87 שעה 13.00.

חבר בחברה רשאי להצביע בין בעצמו או ע"י בא־כוחו.

אם בעבור חצי שעה במועד הנ"ל לא יהיה מנין חוקי, תדחה האסיפה לשבוע ימים באותו מקום ובאותה שעה ואז יחשבו הנוכחים למנין חוקי בתנאי שיהיה בהם חבר של בעל מניית הנהלה מסוג א' נוכח.

על סדר היום יובא:

★ בחירת יו"ר לאסיפה, ★ אישור ואישרור פעולות,
★ התפטרות בחירות ומינויים למועצת המנהלים, ★ דו"ח וויכוחים.

"אמד" חברה לפיתוח נכסי דלא ניידי בע"מ.

100 מיליון דולרים חייבים ישובי הגולן והירדן לפרוע במרוצת 87

מאת שמעון וייס, כתב "דבר" בצפון

ישובי רמת־הגולן ובקעת הירדן חייבים לפרוע חובות בהיקף של כ־100 מיליון דולר במרוצת 1987. כך עולה מממצאים שהעלו שתי ועדות בדיקה שבדקו את מצבם הכלכלי של ישובי הבקעה והגולן.

היקף החובות הכולל של ישובי הגולן והבקעה מגיע לכ־240 מיליון דולר, כ־140 מיליון דולר חייבים היישובים לפרוע בטווח של שלוש השנים הבאות. שתי הוועדות, האחת בראשות שמעון רביד מהסוכנות והשניה בראשות יחיאל אדמוני לשעבר ראש מחלקת ההתיישבות בסוכנות, גיבשו תוכנית לפתרון מצוקתם הכלכלית הכבדה במרוצת שלוש השנים הקרובות, כאשר בכל שנה ייפרע חוב של כ־80 מיליון דולר.

על־פי התוכנית, תוקם מערכת בקרה ושיפוט שתלווה את תהליך מחיקת החובות ופריסתם כנגד התחייבויות ליישובים לשמור על רמת־חיים וצריכה נמוכה והשקעה מבוקרת בענפים יצרניים.

מסקנות שתי הוועדות הוגשו לא מכבר לעיונם של ראש הממשלה, ממלא־מקומו ושרי החקלאות והאוצר. הנתונים לשתי הוועדות סופקו על־ידי צוות מיוחד הפועל זה קרוב לשנה בריכוז נתונים ואיסוף חומר על כל הבעיות הכלכליות, חברתיות ופיזיות של ישובי הבקעה והגולן. בראש הצוות עומד יועצו של שר הבטחון לענייני התיישבות, שמעון שבס.

הממשלה תחליט

(המשך מעמ' 1)

בדימוי הוועדה ובהתייחסות הציבורית למציאה – אך להתחייב במפורש על כוונות מלאה של העדויות כנדרש על־ידי פרקליטם של השלושה, ח"כ דוד ליבאי. המשמעות המעשית של התחייבות כזאת פירושה שישראל לא תוכל להעמיד את החומר לרשותה של ארה"ב.

שלושה האנשים שבהם מדובר, תושאלו בשעתם על־ידי החוקרים האמריקאים, לאחר שהוענקה להם חסינות. אולם לפני כחודש ביקש משרד המשפטים האמריקאי כי חסינות זו תוסר כדי שיוכלו להגיש נגדם כתב־אישום – וזאת, מתוך טענה שלא מילאו אחרי תנאי החסינות ולא גילו את כל האמת.

הדילמה שלפני הממשלה איפוא קשה, וההחלטה עשויה להתקבל כנראה עוד היום.

פרופ' דוד ליבאי, עורך הדין המייצג את יוסי יגור, אילן רביד ואירית ארב, שיגר אתמול את המכתב הבא לראש הממשלה יצחק שמיר: "ראש הממשלה הנכבד, בשם מרשי יוסי יגור, אילן רביד ואירית ארב, התבקשתי להודיעך שלקוחותינו הנ"ל אינם יכולים להעיד בפני ועדת הבירור, משום שאין החוק הקיים מבטיח שיישמרו כראוי סודות של המדינה שיתגלו בפניה ואין הוועדה, משום כך, מכשיר נאות לגילוי כל האמת. אדוני יודע, שממשלת ארצות הברית מבקשת בעיצומם של ימים אלה להעמיד לדין את מפעיליו של פולארד ולא רק את אל"מ אביאם סלע, שנגדו כבר הוגש כתב אישום. לאור נסיון העבר, עלי להביא בחשבון, ששלטונות ארצות הברית יתבעו, בבוא השעה, מממשלת ישראל למסור להם את פרוטוקול העדויות שועדת הבירור גבתה ממרשי. לממשלת ישראל לא תהיה עילה חוקית שלא לשתף פעולה בפרשה זו באופן מלא עם ממשלת ארצות הברית, בשים לב להבטחותיה החוזרות בעבר. נראה לי שחובתי ללקוחותי היא שלא להרשות את חקירתם בוועדה, שכל מה שיאמרו בפניה עלול לשמש ראייה נגדם בבית המשפט בארצות הברית".

בהמשך מכתבו לראש הממשלה עורך סניגורם של יגור, רביד וארב, פרופ' ליבאי, השוואה בין ועדת הבירור הממשלתית לבין ועדת חקירה ממלכתית ומבהיר: "חוק ועדות חקירה התשכ"ט – 1986 מבטיח בנושא זה את זכויותיהם של הנחקרים־בפני־ועדת־חקירה. כך, למשל, סעיף 14 לחוק זה קובע שעדות שנמסרה לפני ועדת חקירה 'לא תשמש ראייה בהליך משפטי'. סעיף 19 לחוק ועדות חקירה מלמד שלוועדת החקירה יש שיקול דעת והיא רשאית שלא להעביר את פרוטוקול גביית העדויות לממשלה ובתוצאה מכך, הממשלה לא תוכל למוסרו לשלטונות ארצות הברית. יתר על כן, על פי סעיף 23 לחוק, יכולה הממשלה לקבוע שדיוני הועדה יתקיימו בדלתיים סגורות, וכי הועדה לא תפרסם את פרוטוקול דיוניה ולא את הדו"ח שלה. במקרה כזה, רק ועדה של הכנסת – ולא של הממשלה – תוכל להתיר למישהו לקבל לעיונו את פרוטוקול ועדת החקירה או את הדו"ח שלה". פרופ' ליבאי מסיים את מכתבו לראש הממשלה בבקשה להביא לידיעת הממשלה ולידיעת החברים הנכבדים של ועדת הבירור שמהטעמים המפורטים במכתבו, הוא יעץ למרשיו שלא להעיד בפני ועדת הבירור. "מרשי מעונינים ומוכנים, בכל עת, להתייצב בפני כל ועדה, שתבטיח את הגנת סודות המדינה, שהופקדו או נמסרו לידיהם, ולמסור בפניה את האמת לכל פרטיה" מטעים פרופ' ליבאי בסיום מכתבו לראש הממשלה. העתקים ממכתב זה נשלחו אתמול גם למ"מ ראש הממשלה שמעון פרס, לשר הבטחון יצחק רבין ולד"ר יהושע רוטנשטרייך העומד בראש ועדת הבירור הממשלתית. פרופ' ליבאי הבהיר אתמול, בתשובה לשאלות "דבר", כי למרשיו, יגור, רביד וארב, אין כל סיבה שלא להופיע ולהעיד בפני ועדת המישנה לענייני השירותים החשאיים של הכנסת, משום שעל פי החוק, אין כל אפשרות שועדה זאת תחשוף סודות מדינה.

שוד במשרדי הטלוויזיה הישראלית בוואשינגטון

מאת סופר "דבר" בארה"ב

שודד חדר אתמול למשרדי הטלוויזיה הישראלית בוואשינגטון, לאור היום ושדד ממפיקת הטלוויזיה בוושינגטון, נורית קידר, ארנק כסף שהכיל 350 דולר. המפיקה לא התנגדה והשודד נמלט עם שללו.

השר לשעבר פרץ:

מונדרוביץ החשוד באונס קטינים לא גורש מהארץ בשל חוסר הוכחות

משרד הבריאות החליט לתשאל את האיש בעקבות המידע כי הוא חולה איידס והדביק נערים

(ע.).־שר הפנים לשעבר, הרב יצחק פרץ אמר אתמול בראיון ב"קול ישראל" לא גירש בשעתו מן הארץ את אברהם מונדרוביץ החשוד בהדבקת ילדים באיידס כיוון שלא הוכחו הטענות נגדו.

הרב פרץ אמר כי לפני שנה וחצי פנו מארה"ב למשרד הפנים בבקשה להסגיר את מונדרוביץ שנחשד בתקיפה מינית.

הוא הסביר, כי חוק ההסגרה לא חל על פרט אישום זה, מה גם שהאיש היה בגדר חשוד בלבד. בינתיים ביקש האיש להתאזרח. אך משרד הפנים סירב לבקשה זו, נוכח החשדות נגדו. בעקבות זאת פנה מונדרוביץ לבג"צ וטען שמדובר בעלילה נגדו.

לדברי הרב פרץ, שלשום שמע על החשד שמונדרוביץ לוקה באיידס והוסיף כי כל העת לא נשמעה כל טענה נגד האיש שחי בשלווה עם משפחתו. "פיצוץ הפרשה עתה הוא מוזר ומשונה. וכדי לא לגרום עוול לאדם שטרם נשפט, צריך העניין להתברר רחוק מזרקורי הפירסום" אמר הרב. "כל יהודי בעולם זכאי לעלות ארצה וכל עוד אין הוכחות ברורות נגדו אין חובה להסגירו", אמר הרב פרץ והוסיף כי הרבה אנשים הגיעו ארצה כשהיו חשדות נגדם והם לא הוסגרו.

בבדיקה שערך משרד הבריאות בעקבות הפירסומים על אברהם מונדרוביץ, נגדו הוצא צו גירוש מהארץ, התברר כי בכל הרישומים הקיימים בשבעת המרכזים בארץ לא אותר אדם כזה כמי שנגוע ב"איידס" או כי אדם כזה נבדק בארץ למטרה זו.

במשרד הבריאות הובעה תרעומת בעקבות הפירסומים. אנשי המשרד קבלו על כך, שאנשי משרד הפנים לא טרחו להודיע למשרד הבריאות על מידע לפיו מדובר באדם חולה "איידס", כדי שהמשרד ייערך בהתאם וינהל מעקב ופיקוח אחרי האיש כדי למנוע הדבקה של אנשים אחרים.

מאחר שמשרד הבריאות לא איתר את האיש כחולה איידס, החליט במשרד לתשאל את האיש, בעקבות המידע כאילו הוא חולה איידס.

התקפת־נגד חריפה של משרד החינוך על המנכ"ל לשעבר אליעזר שמואלי

מאת יעל פישביין, סופרת "דבר" לענייני החינוך

דובר משרד החינוך טוען כי מנכ"ל משרד החינוך לשעבר אליעזר שמואלי, לא התפטר אלא פוטר על־ידי שר החינוך משום שנכשל בתפקידו ולא הצליח להשתלט על מערכת החינוך.

בתגובה על דברים שאמר המנכ"ל אליעזר שמואלי בפני כינוס מנהלי "אודס" ואשר פורסמו אתמול ב"דבר", החליט דובר משרד החינוך "לגלות את האמת על פיטורי שמואלי". בהודעת הדובר נאמר כי שמואלי לא ביצע את מדיניות שר החינוך ואף ערם מכשולים בדרכה. הדובר הביע צער על שהוא נאלץ לומר בפומבי מה הסיבות שהביאו לסיום תפקידו של שמואלי.

"התקפתו שלוחת הרסן של שמואלי על הנהגת המשרד שהוא כיהן כמנכ"לו במשך 10 שנים, עד לפני חודשים אחדים, לא הותירה בידי משרד החינוך ברירה אלא לומר דברים בסוגיה זו", אמר הדובר.

הדובר ציין כי בהתנהגותו של שמואלי יש חוסר אבירות, שכן לא זכור כי שמואלי התריע בשעתו על מה שהוא מדבר ביום. עוד אמר הדובר כי השר נבון מצא עם הכנסו לתפקידו כי המשרד סבל מתוהו ובוהו מינהלי, שכלל בין השאר שיטות עבודה מיושנות, חוסר תיאום, כפילויות שגרמו לבזבוז משאבים ועוד. "בתנאים אלה לא נותר לשר אלא לפטר את שמואלי לטובת מערכת החינוך", אמר הדובר.

בתגובה מסר אמש שמואלי כי הוא מצטער על דברי דובר משרד החינוך, הכחיש כי אמר את הדברים שפורסמו בשמו, בקשר להנהגת משרד החינוך.

הועדה המקומית לתכנון ובניה – מרחב רמת השרון

ניתנת בזה הודעה בהתאם לסעיף 149 לחוק התכנון והבניה תשכ"ה 1965 שהוגשה לוועדה המקומית לתכנון ולבניה מרחב רמת־השרון בגוש: 6551 חלקה: 334 מגרש 49 ברח' יהודה הנשיא המסומנת כאזור מגורים א'1 בקשה למתן אישור להקלה באחורי בניה בבנית בית מגורים (קוטג').

ההקלה המבוקשת באחורי בניה מגיעה ל־6%.

כל מי שיש לו התנגדות להוצאת ההיתר/אישור ההקלה, במקום זה, רשאי להגיש לועדה המקומית לתכנון ולבניה מרחב רמת־השרון, את התנגדותו המנומקת ולציין כתובתו המדוייקת.

ההתנגדויות תתקבלנה במשך 14 יום מתאריך קבלת הודעה זו ותובאנה לדיון בפני הועדה הנ"ל.

מנחם שרמן
יו"ר הועדה המקומית לתכנון ולבניה מרחב רמת־השרון

חוק התכנון והבניה תשכ"ה 1965
הועדה המקומית לתכנון ולבניה תל־אביב־יפו

הרינו מודיעים בזאת כי הוגשה לועדה המקומית לתכנון ולבניה תל־אביב־יפו בקשה ליתן אישור לסגירת מרפסת ושימוש חורג ממגורים למשרד עורכי־דין בדירה בקומה ב' ל־5 סנים ברחוב אבן גבירול מס' 35 גוש 6951 חלקה 123, תיק בנין 037־188, בקשה מס' 862653.

בעל קרקע או בנין או המחזיק בהם שיש לו התנגדות להוצאת היתר/אשור הנ"ל במקום זה רשאי להגיש לועדה המקומית לתכנון ולבניה תל־אביב־יפו, שדרות בן־גוריון 68, את התנגדותו המנומקת ולציין כתובתו המדוייקת וטלפון.

ההתנגדויות תתקבלנה במשך 14 יום מתאריך פרסום מודעה זו ותובאנה לדיון בפני הועדה הנ"ל.

י. פסי
סגן ראש העיריה
יו"ר הועדה המקומית לתכנון ולבניה תל־אביב־יפו.

מזג האוויר ביעדי הטיסה החשובים של סוויסאיר

אוסלו	-4	-2	שלג
אמסטרדם	2	4	מעונן
באונוס איירס	4	26	בהיר
הלסינקי	-8	-2	בהיר
הונג קונג	2	22	גשום
וינה	-5	6	מעונן
ז'נבה	-5	9	מעונן
טוקיו	4	5	בהיר
טורונטו	-6	8	בהיר
יוהנסבורג	4	26	מעונן
לונדון	5	8	מעונן
ליסבון	0	9	בהיר
מדריד	3	9	בהיר
מונטריאול	-6	3	מעונן
ניו יורק	0	9	בהיר
סאן פאולו	8	28	מעונן
פאריס	5	9	בהיר
פרנקפורט	2	2	גשום
ציריך	4	8	מעונן
ריו דה ז'נרו	8	2	בהיר
שטוקהולם	-4	0	מעונן
שיקאגו	0	8	מעונן

תל־אביב: רח' בן־יהודה 1, טל. 5102620
ירושלים: רח' יפו 30, טל. 231373
חיפה: דרך הים 2, טל. 384655
באר שבע: רח' האבות, טל. 35282

swissair

דבר DAVAR
מאוחד עם למרחב
העורכת חנה זמר
משנה לעורך דוד פדהצור
מזכיר מערכת מרדכי ברקאי
עורך "דבר־השבוע" טוביה מנדלסון
מנהל כללי אהרון קראוס
המו"ל – "דבר" בע"מ
נדפס בדפוס "דבר" בע"מ
המערכת והמנהלה תל־אביב, רח' שינקין 45, ת"ד 199, מיקוד 61001
טלפון 286141 (6 קווים)
מחלקת המודעות
טלפונים ישירים 286156, 281860, 298032
סניפים:
ת"א, בית "דבר" רח' שינקין 45
טלפון 286141, מיקוד 65233
ירושלים:
המערכת רח' רמב"ן גורג' 16
בית מאזיה קומה ג
טלפון 242203 מ 94229
חיפה: רח' הנביאים 27
טלפונים 3־2־642111, מ. 33104

„ניצולים אישרו: דמיאניוק היה בטרבלינקה"

מאת אוריאל בן־עמי, סופר „דבר"

תוקפת פשעי הנאצים בת ה־81 מריה ראיזוקר, העידה אתמול בחקירתו הנגדית של הסניגור מרק אוקונור.

במהלך עדותה בדיון שנמשך בכל ישיבת אתמול ביקש אוקונור לערער את אמינותה. הוא שאל אותה לפרטים ביוגרפיים שלה בתקופת חייה בברה"מ ופולין וניסה לערער את אמינותה המקצועית כמשפטנית. הסניגור אוקונור טען שנוצר קשר בין העדים השונים שהעידו נגד פושעים נאצים ועמד על השפעת קשרים אלה על העדה ראיזוקר.

אתמול הודחק בנו של אוקונור היושב מאחוריו מאז תחילת המשפט, אל הקיר הסמוך כששוטר צמוד אליו, זאת לפי בקשת אנשי הבטחון לאחר ששוחח עם אביו מספר פעמים הפריע לאנשי־הבטחון בעבודתם.

דמיאניוק הופיע אתמול באולם המשפטים כשהוא לבוש סרבל כתום של שירות בתי־הסוהר. הוא סירב ללבוש את חליפתו הרגילה בטענה שלא ניתן לו להתרחץ במים חמים מזה יומיים.

הבוקר תימשך חקירתה הנגדית של העדה ראיזוקר בידי הסניגור הישראלי שפטל. לאחר־מכן יעיד מטעם התביעה פרסין לוקר, ששימש חוקר פשעי הנאצים יחד עם ראיזוקר.

מהלך העדות

(ע). – „לפני שעזבתי את פולין לקחתי עמי את בתי ובעלי ונסענו לבקר באושויץ, כמו שהולכים להפרד מקרובים. שם הזלתי להקדיש את כל מרצי וחיי להשיפת פשעי הנאצים" – אמרה אתמול בהתרגשות רבה, כשעיניה זולגות דמעות, עדת התביעה במשפטו של איוואן דמיאניוק, מרים (מריה) ראיזוקר, משפטנית ששרתה כחוקרת נאצים במשטרה.

ראיזוקר סיפרה, בתשובה לשאלות הסניגור, כי לאחר שהגיעה לארץ עם משפחתה ב־1964, נודע לה שהוקם במשטרה מדור חקירות פשעי הנאצים. היא פנתה לכתובת זו, מאחר שביקשו שם אנשים השולטים היטב בגרמנית וכן משפטנים ונתקבלה מיד לעבודה.

בשלב זה, כשעיניה דומעות, ביקש הסניגור מבית המשפט להכריז על הפסקה, לכרות שהיה זה כשעה לפני המועד הקבוע, בטענה כי החקירה תהיה רגישה ובעייתית ולכן מוטב שהעדה תנוח מעט. על כך הגיב השופט לוין: „אינני רואה שהעדה שוטפת דמעות. עליך להבין, מר אוקונור, כי אושוויץ הינו מקום שאינו מעורר שמחה אצל יהודי העולם. אך עדה זו בהחלט יכולה להמשיך ולהשיב על השאלות. מן הראוי היה רק, שהשאלות ינוסחו כך שניתן להשיב עליהן ללא התנגדויות".

ראיזוקר סיפרה, כי בין היתר נמסרה לה תיקים לחקירה אודות חשודים אוקראינים ששיתפו פעולה עם הנאצים. היו גם בענין זה פניות של משרד ההגירה בממשלת ארה"ב ובאפריל 1976 נמסרה לה על ידי מזכירות המחלקה במשטרה רשימה של תשעה שמות שהומצאו על ידי מחלקת ההגירה וההתאזרחות בארה"ב. את החומר הזה קיבל ראש המחלקה דאז, לנדספלדר, אשר נפטר בינתיים, ובמקומו נתמנה רפ"ק ל. רוסק, והוא שהעביר את הרשימה לטיפולה של העדה. היא תיכננה את החקירה, אולם ערכה כמובן התייעצויות עם הממונה עליה.

בתשובה לשאלות הבהירה העדה, כי שבעה מתוך תשעה השמות הללו, שירתו באוקראינה המזרחית ולגביהם קלושים הסיכויים למצוא עדים. העדה הוסיפה כי ברשימה זו היו גם ניקולאי פדרנקו ואיוואן דמיאניוק, אשר פעלו בסוביבור ובטרבלינקה, פולין, ולגביהם התמקדה חקירתה בשלב ההוא.

כשלב זה של הדיון הוכרזה ההפסקה.

כאשר העבר אליה החומר לגבי איוואן דמיאניוק, רוכז שם בתחילה, על היותו משרת הנאצים בסוביבור ולא הוזכרה כלל טרבלינקה רק במהלך החקירה, כאשר החלה לאסוף חומר, הוכיחו ניצולים שונים שדמיאניוק היה במחנה השמדה טרבלינקה.

„אני השתדלתי לעשות חקירה הוגנת, אובייקטיבית" ,אמרה העדה והוסיפה, כי גם כאשר המדור לחקירת פשעי הנאצים פירסם מודעות בעתונים בענין זה, התבקשו ניצולי המחנות למסור עדותם, לגבי שירותו של דמיאניוק בסוביבור. אולם, כאשר התייצבו בפניה הניצולים השונים, והיא חזרה ושאלה אותם לגבי שירותו בסוביבור, הם דיברו בעיקר על טרבלינקה.

העדה סיפרה, כי תחילה היה בידה מידע, לפיו למד דמיאניוק בבית־ספר של ס.ס. במחנה טרבניקי, אולם כשאחת הניצולות מסרה עדות שהיא היתה בטרבניקי, התברר שהיה זה בתקופה אחרת לגמרי, מאשר זו שיוחסה לדמיאניוק בחומר שנמצא במדור לחקירת פשעי הנאצים.

לאחר מכן, העידו באוזניה עדים שונים שאיוואן האיום היה בטרבלינקה ואף פרטו את מעשיו האכזריים שם. „אני חזרתי ושאלתי את אותם עדים אם ה בטוחים שמדובר בטרבלינקה ולא בסוביבור והם חזרו ואמרו כי הכירוהו מטרבלינקה", אמרה.

העדה סיפרה, בתשובה לשאלות סניגור, כי עדות מרכזית בענין זה קיבלה מיוסף צ'רני (שהעיד כבר במשפט זה). צ'רני סיפר שהוא מיד זיהה את דמיאניוק לפי התמונות של האוקראינים שהציגה בפניו התוקרת. „שאלתי, מדוע הוא זוכר דווקא את האיש הזה, השיב צ'רני כי הוא היה גבוה וחזק, בולט מן האחרים, היה אכזרי יותר מכולם ויזכור אותו לנצח נצחים". כאן

ניסה הסניגור לשמוע את חוות דעתה של העדה לגבי החומר העדויות שמסרו ניצולים שונים, אשר חלקם כבר העידו במשפט זה, ועל כך השיבה ראיזוקר „אינני מתכוונת לתת כאן ציונים לעדים השונים – זאת יתן בית־המשפט בפסקהדין".

הסניגור: מדבריך משתמע, כי יוסף צ'רני שנתן לך את המידע העיקרי על איוואן, הסתמך בעיקר על עדות שמיעה?

העדה: „לא. הוא סיפר חזר וסיפר, כי היתה לו אפשרות לראות את איוואן האיום וגם לשמוע אותו. צ'רני היה אז בחור בן 16. הוא ראה במו עיניו את הטרנספורטים הרבים של האומללים שהובאו ממקומות ומארצות שונות, וראה חוש את התנהגותו של איוואן האיום – ועל כל אלה הוא סיפר לי בעדותו.

בתשובה לשאלה, חזרה העדה והבהירה, כי לא היה לה שום מידע לגבי מעשיו של איוואן דמיאניוק במחנה ההשמדה טרבלינקה, לא מהאמריקאים, לא מהגרמנים אשר נבגעו מלהשיב על פניותיה, ולא משלטונות ברה"מ. „אני שומעת גירסה זו, של מידע בביבול מברה"מ בפעם הראשונה – אמרה – לא היו לי כל קשרי מידע עם רוסיה, ובכל מהלך עבודתי במחלקה לחקירות פשעי הנאצים לא שמעתי על מידע קגטקרטי משם לגבי דמיאניוק".

במהלך החקירה הנגדית אירעו מספר תקריות מילוליות בין הסניגור לבין אב בית־הדין השופט דב לוין. כאשר ביקש עו"ד אוקונור להקריא בפני העדה כמה עמודים מהפרוטוקול של בית־המשפט בפלורידה שבארה"ב, בו העידה נגד האוקראיני ניקולאי פדרנקו – מנע זאת ממנו השופט, בציינו כי כדי לשאול שאלה קונקרטית מסויימת אין צורך לקרוא עמודים שלמים מן הפרוטוקול. הסניגור טען, כי הוא הופרע באמצע הדברים בחקיר הנגדית, כאשר לסטנגוי השאלה הקטעים שהוא מבקש לקרוא, הם לביטויים ונובעים מן העדות הראשית.

המדינה נגד דמיאניוק

אוריאל בן־עמי

אוקונור „חושף" סוכנת רוסיה

מרק אוקונור, הסניגור האמריקאי של דמיאניוק, „חשף" אתמול ישראלית שהיא בעצם סוכנת רוסיה.

חקירתו הנגדית של אוקונור, התמקדה אתמול בגברת מריה ראיזוקר בת ה־81, ששימשה חוקרת פשעי־הנאצים במשטרת ישראל. כזכור, גבתה הגברת ראיזוקר לפני כעשר שנים עדויות של ניצולי טרבלינקה שזיהו את איוואן האיום במסור־זיהוי של תמונות שהוצגו להם. עדים אלה הלכו מאז לעולמם ובית־המשפט אימץ את הסעיף המתיר בחוק לפשעי נאצים, המתיר עדויות אלה כראיות.

מרק אוקונור, מכוון את חקירתו לגברת ראיזוקר, כאילו היא יושבת על דוכן העדים מטעם רוסיה הגדולה. לא פחות ולא יותר. הגברת ראיזוקר בטון שקט, אמיץ ובפרטי־פרטים, זוכה לשבחיו של בית־המשפט על עמידתה האיתנה בחקירתו הלא־סימפטית של אוקונור.

אוקונור מנסה לשוות אותה ברשת של השחרת כאילו הגברת הזאת שתנפה לקשר אפל להרשעת שולחו. הוא מבקש להוכיח זאת בשאלות, כיצד הגנה כעורכת־דין על שולוזה בבריה"מ תחת המשטר הרוסי.

הגברת ראיזוקר אומרת לו, שתמיד היה בה האומץ להגן על לקוחותיה. אוקונור, כדרכו, אומר יפה „תודה" בעברית, אבל שואל כמפרשת, האם בכלל במשפטים ברוסיה היה או צדק?

הוא שולח רמזים בעובי של פיל כאילו הגברת ראיזוקר שירותה למעשה את הצדק הסובייטי, הזיוע כלי־בך בזוסר הצדק שם.

השופט לוין מאיץ בו להתקדם בחקירה, אך אוקונור מבקש את סבלנותו. הוא מבקש להגיע בחקירתו ל„יחסיה של עדה עם אוקראינה בפעולות אנטי־אוקראיניות".

אז־רך שואל אוקונור – כדרכו בחקירת העדים הקודמים – דברים כפי הגברת ראיזוקר. דברים שכלל לא אמרה ואף לא דברים דומים להם. אוקונור פשוט ממציא דברים ומרביק לה אותם כמו למשל: „את אמרת שבעלך היה קצין בצבא הסובייטי"?

· לא, הגברת ראיזוקר לא אמרה זאת. השופט לוין המכיר היטב את השיטה הזאת, שולח לאוקונור רמז מר־משמעי. „אני לא יודע, אולי אינני מקבל תרגומים לא נכון, או שאוזני לא מאזין מספיק טוב לתשובות".

אוקונור – כך נראה – אוהב להיענק. הוא חוזר ושואל את הגברת ראיזוקר על מערכת הצדק הסובייטית ומנסה להלך מסכה מלה סובבה עליה. השופט לוין מזהיר מפני תקרית דיפלומטית בין ישראל לבריה"מ בשאלות אלה. אוקונור מבטיח לו בדברי הרגעה „אני מבין וגם לא הייתי מרחיקלכת עד כדי כך".

כמה נוגע ללב. אוקונור אוהד ישראל מושבע, עליפי הצהרותיו בראיונות עתונאיים שונים – חשף בחקירתו את „הקשר הסובייטי" של הגברת ראיזוקר, אזרחית ישראלית שגמלטה גם היא מהאימה הזאת ואף איבדה את בעלה. אחרי שאוקונור מבקש־ממנה לאיית־את־שם בעלה־היא כבר מרגישה שהוא מגזים. היא פונה לבית־המשפט בבקשה לשחרר אותה משאלותיו הקשורות לביוגרפיה שלה.

אוקונור שוב משקר במצח נחושה האומר לגברת ראיזוקר „העדות חשובה בכל עדות אחרת, שמגיעה אלינו מן הקבר. את מצביעה ואת אומרת – זה איוואן".

השופט לוין מתקן אותו: „העדה לא הצביעה בשום פנים ואופן על הנאשם היושב פה ואמרה שזהו איוואן. אל נייחס לעדה דברים שהיא לא אמרה".

אבל אוקונור בשיטה הזאת, חשף אתמול סוכנת רוסיה שהיא אזרחית ישראלית.

חיפושים מוגברים אחרי החייל הנעדר מאשקלון

(ע). – משטרת אשקלון הגבירה את מאמציה לאתר את החייל דני בוזאצי בן 18 הנעדר זה השבוע השלישי. החיפושים אחרי החייל הנעדר נמשכים בכמה כיוונים. עוד נמסר כי יחידה של המשטרה הצבאית ירדה שלשום לאילת, להשתתף.

בוזאצי גם נפקד מצה"ל. הוא יצא לחופשה לפני כשלושה שבועות ומאז נעלמו עקבותיו. לפני כשבוע הגישו הוריו תלונה במשטרה וביקשו את עזרתה.

אתמול בבוקר תוגברה קבוצת המחפשים, על ידי קרובי משפחה, שוטרים ואנשי המשטרה הצבאית הסורקים את איזור חוף הים והוואדיות בסביבות אשקלון.

אחד מכיווני החקירה הוא שהחייל מסתתר ואיננו רוצה לשוב ליחידתו. אולם, קיים גם חשש שנפל קורבן למעשה פלילי.

המורים הכריזו על סכסוך עבודה

מאת יעל פישביין, סופרת „דבר" לענייני חינוך

הסתדרות המורים הכריזה אתמול על סכסוך עבודה.

אם יקוצץ תקציב החינוך ואם יצומצמו שעות הוראה ויפוטרו מורים – תפעיל הסתדרות המורים את אמצעי המחאה העומדים לרשותה, נאמר בהודעת המורים.

מזכ"ל הסתדרות המורים יצחק ולבר, שלח אתמול מברק מחאה לראש הממשלה יצחק שמיר בעקבות סירובו להיענות לפניית המורים שלא לקצץ בתקציב החינוך.

„החינוך הוא ערך עליון וממשלת ישראל חייבת להכיר בכך", כתב ולבר.

בישיבת מרכז מפלגת העבודה היום יחולקו חברי תא המורים במפלגת העבודה כרוזים בגנות תגובתה של המפלגה כלפי הקיצוצים בחינוך, ובגנות הסכמתה „למהלכים הפוגעים בשוויון ההזדמנויות בחינוך".

בכרוז מתריעים המורים על כך שבבתי ספר רבים מתפשטת תופעת ה„חינוך האפור" כאשר הורים בעלי יכולת שוכרים מורים על חשבונם כדי שאלה יעשירו את חינוך ילדיהם.

משרד החינוך יפעל לשיפור המיבנה הדמוקרטי של בתי־הספר

(עשית). – משרד החינוך והתרבות החליט לפעול לשיפור המיבנה הדמוקרטי של בתי־הספר במסגרת העמקת החינוך לדמוקרטיה ולדו־קיום שנקבע על־ידי השר יצחק נבון כאחד הנושאים החינוכיים המרכזיים במערכת החינוך.

לקראת ביצוע ההחלטה פירסם אתמול השירות הפסיכולוגי־ייעוצי (שפ"י) במשרד החינוך תוכנית חינוכית חדשה בשם „חינוך לערכים דמוקרטיים בבית־הספר" שכתבה ציפורה שכטמן. במבוא לתוכנית נאמר כי „יחד עם זאת שבמדינת ישראל קיים משטר דמוקרטי בולטים בה גילויים של חוסר סבלנות וסובלנות, של תוקפנות ושל ניכור בין קבוצות חברתיות שונות. כן מסתמנת תופעה של העדר אוטונומיה אישית ונטיה להיגררות חברתית".

מעל הכל, נאמר עוד בתוכנית של משרד החינוך, מתגלים בארץ קשיים בהידברות בין קבוצות חברתיות שונות, בעיקר בנושאי הלאום והדת.

בבית הדין האיזורי לעבודה בתל־אביב

תיק מס' מו־4/41

בפני כב' השופטת צ. ליפט
נציגי הציבור מטעם העובדים: מר זילברמן
מטעם המעבידים: מר הרשקוביץ

המבקשת: החברה המאוחדת לפרסומים והדפסה בע"מ

- נגד -

המשיב: הארגון הארצי של עיתונאי ישראל לרבות שלוחו באזור ת"א – אגודת העיתונאים בת"א

טענה: בשם המבקשת – עו"ד נחום פיינברג
בשם המשיב – עו"ד גב' נ. הורנשטיין ועו"ד נ. הורנשטיין

[illegible]

החברה המאוחדת לפרסומים והדפסה

פסק־דין

1. בפנינו בקשה להצהרה כי ההודעה שמסר המשיב בדבר סכסוך עבודה בטלה ומבוטלת ולחילופין, בקשה לצוות על ביטולה של אותה הודעה.
2. המבקשת הינה המוציאה לאור של מספר עיתונים ושבועונים בשפות לועזיות והינה החברה באיגוד העיתונים היומיים בישראל המייצג את המוציאים לאור של העיתונים היומיים.
3. מנהלה של המבקשת ועורך ראשי של פירסומיה הוא מר שבתאי הימלפרב.
4. המבקשת מעסיקה כ־75 עובדים כשחלק מביניהם הינם עיתונאים. עובדיה העיתונאים של המבקשת שייכים לאיגוד המשיב.
5. בתאריך 17.8.86 (נספח ר' לתשובת המשיב) שלח ועד העיתונאים – שנבחר על ידי העיתונאים המועסקים אצל המבקשת (להלן – הועד) מכתב למר הימלפרב בו פורטו דרישותיהם (להלן – מכתב הדרישות).
6. אגודת העיתונאים בתל אביב (להלן – האגודה) החליטה לתמוך בדרישותיהם של חברי הועד וללוות אותם בפעילותם זו (ס. 4 לתשובת המשיב שנתמך בתצהיר של מר זאב יפת חבר ועד האגודה).
7. מכתב הדרישה נשלח למבקשת גם על ידי האגודה במכתב מתאריך 17.8.86 החתום על ידי מר ש. גרינשפן יו"ר האגודה ומר י. שמשי מנכ"ל כללי של האגודה (נספח ז' של כתב התשובה). במכתב האגודה צויין במפורש כי תביעות הועד הן אלו המפורטות במכתב הדרישה.
8. משום חשיבותו של מכתב הדרישה לענינו נביאו כלשונו:

[illegible]

1. ההנהלה תדאג לבקיע הדירים, לסדר הדירים ולהתקנת מזגנים.
2. ההנהלה תדאג למכשירי ידיו בהדרי העיתונאים הדרושים להקשיב לזרושת לצרכי עבודתם.
3. ההנהלה לא תפתח מכתבים אישיים המגיעים לעיתונאים.
4. העיתונאים ישתתפו במסיבות עיתונאים, ללא הפרעת ההנהלה.
5. העיתונאים יקחו חלק בפעולות של התאים המקצועיים ללא הפרעת ההנהלה.
6. ההנהלה תדאג למ"מ לעיתונאים היוצאים למסיבות עיתונאים ופעילות בתאים המקצועיים, הוצאות וכרוזה.

תנאי שכר

[illegible]

[illegible]

מר זילברמן
נציג עובדים

צ. ליפט
השופטת, אב"ד

מר הרשקוביץ
נציג מעבידים

ניתן היום 17/3/87 בהעדר הצדדים.

תת שר החוץ האמריקאי מייקל ארמקוסט משוחח עם כתבים בנמל התעופה של מוסקווה אתמול, עם תום ביקורו בן היומיים בברה"מ, שבמהלכו נועד עם צמרת הפקידות הסובייטית. ארמקוסט הביע תקווה שההתקדמות שהושגה לאחרונה במשא ומתן על פירוק הטילים הגרעיניים בעלי הטווח הבינוני תאפשר את כינוסה בקרוב של פיסגת שתי מעצמות העל. (צילום: אפ)

אתמול בכנסת

שלמה גינוסר וטובה צימוקי

נדחה אי־אמון „מורשה" על הקמת המרכז המורמוני

הכנסת דחתה אתמול הצעת אי־אמון של סיעת „מורשה" בשל בניית המרכז המורמוני בירושלים.

„אגודת ישראל" הצטרפה לאי־האמון וכן ח"כ דוד דנינו מהמפד"ל ויעקב יוסף מש"ס, זאת למרות שסיעת ש"ס החליטה לתת הזדמנות נוספת לממשלה בנושא זה ולא להצביע אי־אמון.

שר הקולאות אריק נחמקין, שהשיב בשם הממשלה, הודיע כי בימים אלו מתקיימים מגעים בין המינהל לבין בא כוח המורמונים בארץ בקשר לחוזה שהכין המינהל אחרי בדיקת היועץ המשפטי לממשלה. השר שב והבהיר כי הממשלה אינה יכולה להפסיק את בניית האוניברסיטה המורמונית.

בראשית דבריו ציין ח"כ דרוקמן („מורשה") כי הממשלה, אשר החליטה עקב לחץ ציבורי גדול ובעקבות מסקנות ועדת הפנים והדיון במליאה, שהתקיים בעקבות הצעה לסדר שהוא הגיש, להקים ועדת שרים למציאת פתרון לבעיה – לא עומדת בהחלטתה היא והיא להביע אי־אמון.

ועדת השרים קיבלה החלטות אשר אומצו על־ידי הממשלה ב־6.8.86 ואשר בין השאר נאמר בהן שיש להטיל על מינהל מקרקעי ישראל, בתיאום עם היועץ המשפטי לממשלה, לפעול כדי לעגן תנאים בחוזה בין המרכז המורמוני למינהל מקרקעי ישראל. בחוזה יוכנו התנאי שכבר הוסכם ונחתם, כדבר מטרת ההקצאה, וההימנעות מפעילות הנוגדת את ערכי החינוך והתרבות של ישראל.

בדיון שהתפתח אמר ח"כ דוד ליבאי (מערך) כי יש לאפשר למשפטנים לסיים את עבודתם ואין כל עילה להביע אי־אמון בממשלה.

ח"כ אברהם שפירא (אגו"י) שנימק מדוע תצביע סיעתו אי־אמון סיפר כי הרבי מגור עימו התייעץ על בניית המרכז המורמוני, פלט משפט אומר: „אוי על בניית מיסיון זה לא יתנגבו עם ארה"ב. מי יודע על מה עוד הם יתנגבו, אך לא על זה". „אני חושב שהיום שאנחנו חייבים להתלכד יחד ולהודיע מפה למורמונים שאם הם לא יתנו על החוזה תוך חודש ימים ויתחייבו לא לעשות פעולת מיסיון נעצור להם את הבניה. שילכו לבג"צ".

ח"כ מרדכי וירשובסקי („שינוי") טען כי על מדינת ישראל לכבד הסכמים אם היא רוצה להמנות עם משפחת העמים. בפנייתו לח"כ שפירא אמר וירשובסקי: „אני חושב שבתור יהודי לא דתי חילוני יש לי יותר אמונה בעם ישראל מאשר לך, עם כל האמונה שיש לך".

משרד המשטרה

בפעם הראשונה במליאת הכנסת הפך אתמול הדיון המסורתי בפעולות משרד ממשלתי לרב־שיח. הדבר היה בעת הדיון על פעולות משרד המשטרה ולאחר סקירת השר. ביציע ישבו כל אותה עת קציני המשטרה הבכירים של המטה הארצי. מוחמד וותד (מפ"ם) שאל על המצב בבתי־הסוהר, בני שליטא (ליכוד) שאל על יחסי השר עם מבקר משרדו, ח"כ אהרון נחמיאס (מערך) על צריכת הסמים בחברה הישראלית.

שר המשטרה אמר: בתחום העבירות החמורות נרשמה ירידה של כ־5 אחוזים. במקרי רצח חלה ירידה בשיעור של 15 אחוז ובמקרי אונס חלה ירידה של כ־16 אחוז. לעומת זאת עלתה הפריצה בסמים בכ־18 אחוז, ו„הנושא עולה לעדיפות ראשונה של הטיפול המשטרתי", אמר השר. השר שציין שבשנה אחת מעורב בענין סכום של 1,200 מיליארד דולר.

מנתוני הפשיעה עולה כי ב־1986 חלה ירידה כללית בשיעור של 6.8 אחוז במספר התיקים המשטרתיים שנפתחו, לעומת שנת 1985. בעבירות הרכוש, המהוות כ־80 אחוז מכלל העבירות חלה ירידה של 9 אחוזים.

בר־לב אמר עוד כי קיצוץ של 100 תקני כוח אדם, הקצאת 600 תקנים נוספים וקיצוץ של מיליון ו־750 ש"ח בתקציב הם נתוני פתיחה קשים מאד לפתיחת שנת העבודה. הוא הדגיש שהציבור חייב לדעת ולהבין שקיצוץ בה חמור בכה אדם יתבטא בשירות שיקבל האזרח.

בענין שירות בתי הסוהר אמר בר־לב כי הבעיה העיקרית היא הצפיפות הקשה. התחזית ל־1987 חוזה גידול של כ־1000 אסירים בצד גידול של 494 מקומות כליאה כלבד, ופירוש הדבר בהחרפת הבעיה.

שר העבודה והרווחה משה קצב, אימץ המלצה של המרכז לדמוגרפיה במשרדו לסייע לכ־2,000 משפחות בישראל הסובלות מבעיות אי פוריות. המלצה ברוח זו גיבש צוות בין־משרדי מיוחד שהוקם על־ידי הממשלה לדון במצב הדמוגרפי של ישראל.

מסקנות ראשונות של הצוות הוגשו לשר קצב על־ידי יו"ר הצוות ד"ר ברוך לוי. בצוות חברים נציגי משרדי הממשלה ויועץ בכיר פרופסור רוברט בקי.

על־פי המלצה יינתן סיוע למשפחות אלה בשני אמצעים עיקריים: טיפול בזיקות פרגל ושיטת תינוקות המבחנה. מוצע כי יוקצב סכום של 3.5 מיליון ש"ח לסייע לכ־1,000 משפחות לקבל את הטיפול היקר בפרגנל. סכום של עוד 19.5 מיליון ש"ח יוקצבו ל־1,000 טיפולי תינוקות מבחנה. המלצות בנושא זה הם חלק מכלול מבצע הצוות לשם הגברת הילודה היהודית בארץ.

בין השאר מוצעות דרכים לצמצום מדצון של ההפלות ונקיטת שורה של צעדים לחינוך והסברה לחיי משפחה.

בקבלו את המלצת הצוות הדמוגרפי אמר השר קצב כי חובה להדגיש את העיקרון של זכותה של כל משפחה לקבוע את מספר הילדים הרצויים לה, אולם אין לראות סתירה בין תרות זו לזכות ואולי אף לחובה של המדינה לנסות ולהשפיע על ההתנהגות הדמוגרפית של הפרטים והמשפחות על ידי אמצעים מתאימים של חינוך, הסברה, ייעוץ ומתן תמריצים.

סחר עם הונגריה

שר המסחר והתעשיה אריאל שרון אמר כי יחסי המסחר בין ישראל להונגריה נמצאים בקו עליה מתמיד. בהשיבו לשאילתא של ח"כ רן כהן („רצ") אמר שרון, כי לישראל יש ענין בהדוק היחסים עם מדינות הגוש המזרחי והדבר מתחיל באקט מסחרי. לדוגמא, אמר, הוזמן מנכ"ל משרד המסחר והתעשיה לבקר בהונגריה. כיום מקיימת ישראל סחר בהיקף של 10 מיליון דולר עם הונגריה.

מבקר המשטרה לא הוזמן לדיון על מחלוקתו עם השר

מאת נתן רועי, סופר „דבר"

מבקר משרד המשטרה, אלוף (מיל.) אברהם ארז, לא נכח אתמול בדיון שיזמה ועדת ביקורת המדינה ביחד עם ועדת המשנה למשטרה ושירות בתי הסוהר, שעניינו המחלוקת שהתגלתה בין מבקר משרד המשטרה לבין שר המשטרה, חיים בר־לב.

דובר משרד המשטרה נחום מגדל, אמר אתמול ל„דבר" כי שר המשטרה חיים בר־לב זומן לדיון ואף נכח בו, וכי הוא אשר מחליט על המשתתפים. ח"כ רן כהן („רצ") אמר אתמול בתגובה על כך: „זו שערוריה ואני אעלה סוגיית אי השתתפותו של מבקר המשרד בישיבה הקרובה של ועדת ביקורת המדינה. השאלה שצריכה להשאל היא: מי ביטל את הזמנת המבקר? האם זה הוגן שידונו בסמכויות המבקר ללא נוכחותו?"

בהודעה רשמית של מזכירות הוועדה נמסר כי הוועדה דנה בכרסום שחל במעמדם של המבקרים הפנימיים וזאת בשים לב למחלוקת שהתעוררה בין שר המשטרה למבקר משרדו באשר לסמכותו לעיין בחומר חקירה שהועבר לפרקליטות. בדיון אמר השר בר־לב כי מדובר בחומר מסוג שהמבקר ביקש לקבלו לעיונו בטרם הסתיים הסי פול, אך הוא סבר כי המבקר איננו צריך לעיין בו ביוון שהוא מתייחס לאדם שאביו הציל את חייו של המבקר לפני שנים רבות.

יו"ר הוועדה דוד ליבאי אמר כי מדובר בסוגיה סבוכה ורגישה וביקש בדיון משר המשטרה שלא ישנה את נוהלי העברת החומר למבקר ואת נוהלי הביקורת בכלל כל עוד מונח הנושא על סדר יומה של הוועדה.

יו"ר הוועדה למשטרה ולשירות בתי הסוהר ח"כ מרדכי וירשובסקי („שינוי") אמר: „לא יתכן שנוהל אשר נקבע לפני שנתיים על ידי המשרד ישונה כדי למנוע ביקורת".

חברי הוועדה התבטאו בישיבה כי משרד המשטרה, משרד ראש הממשלה, ומשרד הבטחון שונים ממשרדים אחרים ויש לעשות הבחנה בין נוהליהם לאלה של המשרדים האחרים.

42% מהציבור תומכים בסיוע ללא תנאי לתק"ם

מאת אהרון מגן, סופר „דבר" לענייני התיישבות

42.7 אחוז מן הציבור סבורים שיש לסייע לתנועה הקיבוצית ללא תנאי, ועוד 12.6% אחוז סבורים שיש להתנות את הסיוע לקיבוצים בסיוע לישובים ביהודה ובשומרון, ואילו 20% אחוז סבורים כי אין לסייע כלל לתנועה הקיבוצית. 7.5 אחוזים השיבו תשובות שונות ו־17.2% אחוז הנותרים אמרו כי אין להם דעה בנידון.

כך עולה מסקר שערכה מחלקת המחקר של חברת הפרסום „גיב ליניאל" על עמדות הציבור ביחס לתעשיה הקיבוצית. הסקר נערך למטרות פירסומיות, אבל כיוון שבאותה עת עמדה על הפרק שאלת הסיוע לקיבוצי התק"ם הנתונים במצוקה, נוצלה ההזדמנות כדי לברר את תדמית התנועה הקיבוצית בעיני הציבור. הסקר נערך בימים 4 עד 8 במארס באמצעות ראיונות טלפוניים בקרב מדגם של 506 איש – גברים ונשים בני 18 ויותר – בפיזור ארצי ומייצג של האוכלוסיה.

מן הסקר עולה, כי ארץ המוצא של הנשאלים משפיעה על עדמתם כלפי התנועה הקיבוצית. מקרב אלה שהביעו תמיכה ללא סייג בסיוע לתנועה הקיבוצית היו כ־42 אחוז יוצאי ארצות אירופה ואמריקה, כ־20 אחוז יוצאי אסיה ואפריקה, כ־16 אחוז ילידי הארץ שמוצא הוריהם מאסיה ומאפריקה, כ־13 אחוז ילידי הארץ שמוצא הוריהם מאירופה ומאמריקה וכ־9 אחוזים צברים מדור שני.

מכאן יוצא, שהסיוע לקיבוצים פופולארי יותר בקרב ילידי חו"ל מאשר בקרב ילידי הארץ, אם כי ההפרש איננו גדול. חלקם של ילידי הארץ במדגם היה כ־56 אחוז ואילו חלקם בקרב התומכים ללא סייג בסיוע לקיבוצים היה כ־62 אחוז. לעומת זאת, חלקם של ילידי הארץ במדגם היה כ־44 אחוז בעוד חלקם בקרב התומכים בסיוע היה רק כ־38 אחוז. ילידי הארץ היוו גם רוב מוחלט (כמעט 58 אחוז) מבין אלה ששללו מכול וכול את הסיוע.

هكذا من الأصل

مكان الأصل

מאה שערים • מאה שערים • מאה שערים • מאה שערים • מאה שערים • מאה

מגמה חיובית תוך עליות שערים קלות

מאת שמואל רוזנבלום

מגמת המסחר החיובית בבורסה נמשכה אתמול תוך פעילות רגועה ואווירה אופטימית למדי. עיקר הפעילות התבצע שלא באמצעות קרנות הנאמנות אלא דווקא באמצעות ציבור המשקיעים הרחב. קרנות הנאמנות, למעט קרנות פיא מקבוצת בל"ל, נקטו אתמול גישה פסיבית למדי במסחר במניות. שלשום היו קרנות הפועלים הפעילות ביותר בשוק, כמצב זה מתחלפים התפקידים בשוק בין הקרנות השונות על פי תזמון הנתון לרצון מנהלי הקרנות.

שוק המניות עלה באחרונה באופן חזק יחסית, בעקבות פרסום המדד הנמוך. תהליך עליות השערים והדרות גרם בעצם למימוש הרווחים המהיר שלשום. על רקע מדד של אחוז אחד בלבד הרי מכירת ניירות ערך תוך עליות חדות גורם לרווחיות גדולה ומהירה בזמן קצר, בהשוואה למדד נמוך. סוחרים ופרשנים בשוק טוענים שבשבוע האחרון חל שינוי בדפוסי התנהגות ההשקעה בשוק בעקבות המדד הנמוך. לדעתם, נוצרה כעת קרקע נוחה לשוק מניות חיובי, בהנחה שתנאי האינפלציה והמשק לא יזועזעו באופן בולט. דעה זו מושמעת חרף האזהרות השונות אודות רמת השערים הגבוהה בחלק ניכר מהמניות, והעדר הוסר היציבות הפוליטי העשוי להוות משקל מכריע בתנודות השוק. כללית ניתן להעריך שמגמת השוק עשויה להיות חיובית למדי בטווח הזמן הקרוב.

מניות כבדות עליות קלות

ביקוש של 2200 ערך נקוב בדיסקונט השקעות סופק בעליה בת 1.3 אחוז ובמחזור קטן יחסית של 3500 ערך נקוב. ביקוש של 10000 ערך נקוב בכלל תעשיה סופק בעליה קלה של 0.6 אחוז ובמחזור גדול של כ־32000 ערך נקוב. היצע 1000 ערך נקוב באי.די.בי פיתוח נקלט ללא שינוי בשער. במניות נכסים ובנין נרשמה עליה גבוהה בת 4.3 אחוז בביקוש 5200 ערך נקוב ובמחזור של 2800 ערך נקוב. הפעילות החיובית במניות נכסים מיוחסת לציפיות לפרסום מאזן רווחי במיוחד בחברה, בתוך הזמן הקרוב. גם במניות אזורים מורגשת באחרונה פעילות ערה במיוחד כנראה על רקע ציפיות למאזן חיובי. מניות נייר חדרה עלו 1.8 אחוז, ומניות ים המלח עלו בשני אחוז תוך פעילות ערה יחסית. למניות הבנקאיות שבהסדר נרשמו היצעים בינוניים וירידות שערים ממוצעות של 0.2 אחוז לערך.

פעילות מעורבת בקלילות

במניות הקלילות נרשמה פעילות מעורבת תוך תנודות שערים חדות. מניות דרוקר נרשמו קונים בלבד בביקוש קטן. הפעילות במניות דרוקר מהווה ביותר באחרונה והיא מלווה בתנודות שערים בלתי ברורות. מניות המסוימות המאוחדות המשיכו בתנודות שערים חדות ואף הפעילות בהן נראית ספקולטיבית למדי. עליות שערים נאות נרשמו במניות הפניקס.

נמשכה פעילות ערה במניות הנפט

פעילות ערה ממשיכה להרשם במניות הנפט כמגן נפטא ודלק חיפושי נפט. בבדיקה שערכנו באחרונה מסתבר, שקידוח כוכב 13 שנתנה לפני מספר שנים בעומק 1200 מטר, נפתח באחרונה בבמגמה להעמיקו לעומק 1600 מטר. קידוח כוכב 13 מצוי מאות מטר בלבד מקידוח כוכב 29, במידה ויימצא בו נפט עשוי גילוי זה להצביע על כמות נפט עתידית משמעותית באזור.

• הכותב הינו יועץ השקעות.

שערי המניות

בנקים מסחריים

שאינם בהסדר ההצמדה

א.ה.ה. ש	24900	7.0	-100	-4	-7.0
הסמנות 0.1	2150	4013	+15	+.7	+1240
הסמנות א 0.5	1511	9565			-6652
הסמנות אופ 2	1905	3154			+460
כללי לא בהסדר	27700	214	-100	-4	-45.0
בנק צפ' אמריק 1.	— הפסקת מסחר —				
בנק צפ' אמריק 5.	— הפסקת מסחר —				
הבינלאומי 5.0	5090	2652	+10	+.2	+2246
ט.י.ב.ר 0.5	6290	2772			+526

כלולים בהסדר הצמדה

אידיבי רג 100.0	91640	130	-260	-.3	-76.0
אידיבי ב 100.0	92100	3.0	-100	-.1	-3.0
אידיבי בב א 2.0	559500				
אגוד 1שח	68180	33.0	-270	-.4	-33.0
דיסקונט ב	116970	15.0	-230	-.2	-16.0
דיסקונט א	117680	7.0	-20		-105
דיסקונט שה 3	13753	24.0	+68	+.5	+46.0
המזרחי ש	37710	166	-90	-.2	-60.0
המזרחי מ	37820	25.0	+120	+.3	+45.0
המזרחי שה 9	17240	17.0	-60	-.4	-17.0
הפועלים מבב	95000	.3	-880	-.9	-3
הפועלים ש	62250	339	-250	-.4	-353
הפועלים מ	62800	135			+55.0
כללי א 1.0	159010	8.0	+140	+.1	+2.0
כללי שה 7	7500	60.0			+80.0
כלל סמוק 100.0	39720	1501	+70	+.2	+413
בלל שה 11	14820	68.0	+20	+.1	+242
מימון וסחר 1.0	52700	7.0	+349	+.7	+8.0
מימון וסחר 5.0	27000	13.0	-500	-1.8	-13.0

בנקים למשכנתאות

ארנים 0.1	33850	35.0	+538	+1.6	+53.0
לאומי משכנתא' ש	9720	96.0			+33.0
לאומי משכנתא' מ	9560	184			+36.0
כרמל ש	• 5665	38.0	+100	+1.8	+70.0
• ביצוע חלקי 62.00%					
כרמל שה 1	3810 תב	72.0	+345	+10.0	+2312
בנין ב 5.0	11761	79.3	+1		+2
פת משכ' ש	4110	190	+40	+1.0	+252
משכן ב ש	3710	832	+110	+3.1	+1502
עצמאות 0.1	17350	32.0			-32.0
טפחות מבוכ ש	25450	4.0	-50	-.2	-4.0
טפחות רג ש	24950	191	-49	-.2	-74.0
טפחות שה 1	10013	172	+310	+3.2	+800
טפחות שה 2	4840	180			+120
יעמור 1.0	1890	50.0			+252
יעמור 5.0	1150	553	-10	-.9	-789
בירב 1.0	• 8510	411	+110	+1.3	+448
• ביצוע חלקי 95.50%					

מוסדות מימון

שלמון א ש	937	4258			-1877
החקלאות מבכ א	— לא נסחר —				
החקלאות מבכ ב	— לא נסחר —				
לאומי תעשיה א ש	12555	75.0			-18.0
פתוח התעשיה מבכ	— לא נסחר —				
פת תעש בב ג	— לא נסחר —				
פת תעש בב גג	— לא נסחר —				
פת תעש בב גגג	— לא נסחר —				
פת תעש בב ד	— לא נסחר —				
פת תעש בב דד	— לא נסחר —				
ברכו קבלנים 5.0	1375	2990	+25	+1.9	+2573
תיירות בב	— לא נסחר —				
כלל ליסינג א0.1	28200	53.0			-1.0
כלל ליסינג ב0.5	23220	147	+240	+1.0	+121
כלל לסינג אג"ח1	19950	105	+11	+.1	+11.0

ביטוח

איתן ביטוח 1שח	— הפסקת מסחר —				
אררט 0.1	1725	750	+82	+5.0	+2335
אררט א 0.5	937	675	+2	+.2	+407
בטוח משנה 0.1	768 קן		+36	+4.9	+1582
בטוח משנה 0.5	357	16428	+10	+1.9	+10782
הדר 1שח	399	4645	+17	+4.5	+11655
הדר 5שח	250	14867	+8	+3.3	+22878
הדר אופ 2	215	23369	+5	+2.4	+19152
הסנה 1שח	440	44553	+10	+2.3	+63780
הפניקס 0.1	830	8200	+16	+2.0	+2446
הפניקס 0.5	729 תב	4863	+38	+5.5	+5569
המשמר-הדאל 1.0	7000	118			-8.0
המשמר-הדאל 5.0	3950	85.0	+30	+.8	+35.0
מגדל 1.0	2690 תב	208	-210	-7.2	-262
מגדל 5.0	1380	472			-296
סהר פיתוח ב	8100	1955	-350	-4.1	-2372
סקוריטס 1שח	1465	1000	+60	+4.5	+1828
צור ש	409	6944			-1845
ציון החזקות 1.0	13000	128			-28.0
ציון החזקות 5.0	4000	121	-205	-4.9	-615

מסחר ושרותים

מסחר

אינטרקאבא 1.0	9100	502	+250	+2.8	+360
אינטרקאבא 5.0	6710	717	+270	+4.2	+1751
מאיר עזרא 1.0	1370	2477	+10	+.7	+1824
כלל סחר 1שח	441	25051	+11	+2.6	+31793
כלל סחר אופ ד	348	19951	+12	+3.6	+32111
כלל סחר אגח 2	150.0	105563			-79415
קריסטל 1.0	948 תב	4547	-78	-7.6	-7985
רפק 0.1	31000	8.3			+6.5
רפק 0.5	17633 תב	227	+1603	+10.0	+223
שופרסל א 2.0	12100	679	+200	+1.7	+668
שופרסל ב 10.0	10270	846	+140	+1.4	+799

שרותים

דלק ג 1.0שח	6000	2207	+51	+.9	+1912
הראל 1.0	2800	299	-20	-.7	-142
הראל 5.0	2400	40.0	+26	+1.1	+9.0
סמנת הספקה 0.1	27850	118	+1200	+4.5	+97.0
סמנת הספ' 0.5א	13940 תב	538	+800	+6.1	+626
קרור 0.1	1318	1899	+58	+4.6	+2553
קרור 1.0	360	25775	+16	+4.7	+58809
חברת החשמל 0.1	— הפסקת מסחר —				
מוסכי קרוגה 0.1	3092	70.0	+30	+1.0	+10.0
מוסכי קרוגה 0.5	1464	3810			-2659
קנטורסיום 0.1	3950	524			-850
קנטורסיום 0.5	2893	1233			+1446
קופל 1.0	4600				
קופל אופ 1	3000		-20	-.7	-198

מלונות ושרותי תיירות

גלי זוהר 1.0	6400	33.5	+155	+2.5	+33.5
גלי זוהר 5.0	4498	11.0			-185
מלונות דן 1.0	1949	403	-1	-.1	-56.0
מלונות דן 5.0	• 1515	335	-30	-1.9	-205
• ביצוע חלקי 93.00%					
חוף האלמוג 0.1	6560	128	+180	+2.8	+176
כנם 1שח	2519	269	-11	-.4	-256
מלונות ירדן 1.0	2750	83.0			-49.0

מחשבים ושרותי מחשב

איכות 1שח	1650	550	+40	+2.5	+4863
דשה מימון 1.0	13000 תב	250	+650	+5.3	+471
ת.ה.ל.ה 1.0	— הפסקת מסחר —				
יעקב 1.0	12500	66.0			+107
כלל מחשבים 1.0	13580	101	+380	+2.9	+153
מ.ל.ל. 1.0	12240 תב	398	-1360	-10.0	-398
מ.ל.ל. 5.0	4350	548	-200	-4.4	-322
משוב 1.0	751	2143			-209
משוב אופ 1	591	607			+1715
ביקוב 1שח	2220	804	-70	-3.1	-293
ביקוב 5שח	1100	1889	+10	+.9	+2587
ביקוב אופ 2	5080	100	-220	-4.2	-343
תים מחשבים 1.0	1200	5144			+5311

מקרקעין ופיתוח

נדל"ן בינוי ופיתוח

אבהים בינוי 1.0	— הפסקת מסחר —				
אבהים בינוי 5.0	— הפסקת מסחר —				
אורן מבנים 1.0	750	1235	+14	+1.9	+1020
אורן מבנים 5.0	373	7374	+10	+2.8	+6851
אזורים 1שח	1226	12199	+16	+1.3	+6993
אזורים אופ 1	845	6259	+3	+.4	+5136
אזורים אגח 3	151.5	28526			-8417
אילון 1.0	491	10699	+7	+1.5	+20459
אל-רוב 1.0	1653 תב	3183	+92	+5.9	+6421
אבנגרים 1שח	3915	518	+115	+3.0	+1434
אפריקה 1.0שח	52900	272	+500	+1.0	+218
אפריקה 1שח	45550	250	+350	+.8	+201
אפריקה אופ 5	30000	71.0	+1000	+3.5	+67.0
ארזים 1.0	2620	300	+70	+2.8	+1303
אילדן 1שח	3779 תב	2682	+344	+10.0	[illegible]
אילדן 5שח	2593 תב	5410	+236	+10.0	+6649
בן-יקר גת 1.0	11464	187	+334	+3.0	+61.0
בונטביץ 1שח	4165	463	-5	-.1	-283
בונטביץ 5שח	3150	782	-150	-4.6	-3065
דנקנר 1.0	7700	180	-77	-1.0	-659
דרוקר 1.0	551 קן		+25	+4.9	+1296
דרוקר 5.0	381 קן		+18	+5.0	+1398
דרער 1 ש"ח	500	2345	+5	+1.0	+1396
דרער 5 ש"ח	385	3524	+5	+1.3	+2008
הסכלול 1.0	1738	35.0	-1	-.1	-35.0
הסכלול 5.0	1260	407			-174
ת.ל.ב. 0.1	— הפסקת מסחר —				
ת.ל.ב. 0.5	— הפסקת מסחר —				
נכסים ובנין 1.0	5660	2798	+150	+4.3	+5247
גב-ים 0.1	4640	609			+230
גב-ים 0.5	4070	1220	+69	+1.7	+968
הכשרת הישוב 1.0	87550	48.0	+200	+.2	+47.0
ישפרו 1שח	6400	1132			+39.0
ישראלום 1.0	1650	2489			-3415
ישרס 10.0	24240	223	+240	+1.0	+125
כהן פיתוח 1.0	11850	262	+123	+1.1	+220
כלל נדלן 0.1	778	17770	+16	+2.1	+26109
להב"ד 1.0	5868	131			-201
להב"ד 5.0	2790 תב	2628	+150	+5.7	+4139
מ.ת.מ. 1.0	450	28731			-5472
מ.ת.מ. אופ 2	291	3260			-2700
מ.ת.מ. אגח א	122.0	12712	+4.0	+3.4	+154912
מאגרי בניה 1.0	866	9753	+40	+4.8	+24162
מישאול 5שח	457	10014			-9859
מגרב 5.0	3264	1306	+7	+.2	+1056
מר-לו 1.0	954	761	-1	-.1	-2281
לוינשטין 1.0	500	5278	+10	+2.0	+7934
לוינשטין 5.0	189.0	41085	+6.5	+3.6	+57187
ליפשיץ 1.0	2500	2265	-75	-2.9	-3887
ליפשיץ 5.0	1690	5030			-1352
נאות אביב 0.5	— הפסקת מסחר —				
נכסי אזורים 1.0	1363	499			+254
סהר החזקות 1.0	26200	30.0			-18.0
סהר החזקות 5.0	19130 תב	25.0	+1400	+7.9	+141
סולל 1.0	• 7661	6.0	+76	+1.0	+1.0
• ביצוע חלקי 85.70%					
סולל 5.0	3846				
עמר וסלע 1.0	763	2180			-360
ערד 3.0	1954	1294			-232
קסטיה 0.1	5597	522	-3	-.1	-472
קסטיה 0.5	2641	674	+30	+1.2	+408
רוגובין 1שח	474	12097			-6724
רוגובין 5שח	266	7581			-4809
רוגובין אופ 2	1405	1401			+756
רוגובין אגח א	129.0	16537			+10512
רסקו מבב	• 5040	403	-560	-10.0	-488
• ביצוע חלקי 84.80%					
רסקו רג	4880	630			+94.0

חקלאות

מטעי הדר 0.1	3875	358	+90	+2.4	+363
מטעי הדר 0.5	3400	81.0			-66.0
מהדרין 1שח	7690	132	+80	+1.1	+68.0
נכסי הדרים 1.0	1910	586			-636
פריאור 5שח	2623	938	+95	+3.8	+1990
שג-הר 1.0שח	4000 תב	785	+270	+7.2	+1125

תעשייה

מזון וטבק

אסם 1.0	1700 תב	1068	+115	+7.3	+597
גולדפרוסט 1 ש"ח	3100 תב	268	-214	-6.5	-242
גולדפרוסט 5 ש"ח	2500 תב	350	-140	-5.7	-398
גולדפרוסט אופ 1	1390				-120
דובק מב ש	6720	1713	+120	+1.8	+2134
דובק מב מ	6710	1102	+100	+1.5	+1042
וולבל 1.0	1175	836	-10	-.8	-459
וולבל 5.0	890	700			-11.0
פרי-זה 1.0	— הפסקת מסחר —				
פרי-זה 5.0	— הפסקת מסחר —				
ממגר בירה 1.0	34900	29.0			-31.0
ממגר בירה 5.0	30000 תב	47.0	+1600	+5.6	+82.0
יצהר 1שח	1540	497	+60	+4.1	+934
יצהר א 5שח	890	3010	+14	+1.6	+2942
יצהר אופ 2	590	2381			-2459
כן 1שח	795	2077			-115
כן 5שח	436	2398			+221
סנפרוסט 1.0	15720	142			-177
עלית 0.1	26200	1036	+700	+2.8	+851
עסיס 5שח	504 תב	6452	-50	-9.0	-28494
שלמה אגבל 1.0	3200	157			+99.0
שמן מבוכ ש	6100	939			-103

טקסטיל והלבשה

ארגר 1.0	860	5318	+20	+2.4	+5776
אופים 1.0	1710	637			-196
אופנת ברוך 1 שח	698	3040			-848
אופנת ברוך 5 שח	522	6297	-6	-1.1	-7614
אופנת ברוך אופ'	512	3781	-13	-2.5	-3999
אריכמן רג ש	17900	285	+700	+4.1	+191
דלתא-גליל 1.0	5250	334	+160	+3.1	+464
דלתא-גליל א 5.0	4030	969	+100	+2.5	+294
משכיות מאוחד 1.	3942 תב	250	-438	-10.0	-726
משכיות מאוחד 5.	1800 תב	1521	-140	-7.2	-654
וישלגו 1.0	2100	131	-90	-4.1	-360
וישלגו 5.0	1560 תב	1304	+100	+6.9	+1634
ודרינגן 1.0	9650	155	+450	+4.9	+484
זיקית 1.0	3290	674	-141	-4.1	-1761
זיקית 5.0	• 2358	1936	+23	+1.0	+99.0
• ביצוע חלקי 98.30%					
לודזיה 0.1	3351	252			-216
לודזיה 0.4	2700	4810	+100	+3.9	+5235
ליבנת 1שח	1100	5394			-3497
מים גליק 1.0	789	780	+22	+2.9	+1916
מקס 0.1	4900	225	-100	-2.0	-323
מקס 0.5	3070	403	-28	-.9	-41.0
עיט 1.0	— הפסקת מסחר —				
עיט 5.0	— הפסקת מסחר —				
עמק 1.0	455	12118			-767
פולגת א 1שח	4651	254	+1		+161
פולגת ב 4שח	3535	3587	+35	+1.0	+2018
פוליגון א 0.5	14450	447	+50	+.4	+723
פרגוד 1.0	5290	190	-110	-2.0	-152
גיבור סבריגה	20310 תב	519	+1402	+7.4	+1014
תעש רוגוזין 1.0	3000	265			-22.0

מתכת ומוצריה

אוקטגון 5.0	2821	375	-118	-4.0	-571
אורדן 10.0	9450	405	+200	+2.2	+581
אורדן 50.0	8110	105			+395
אלומית 1.0	6700 תב	94.0	-480	-6.7	-122
אלומית 5.0	5000	21.0			-21.0
כבלים ש	45700	46.0			-12.0
התכוף 1.0	10800	137			-246
התכוף 5.0	6800	416	+189	+2.9	+389
התכוף אופ	6810	144	+250	+3.8	+379
זיקה 1.0	6673 תב	543	+551	+9.0	+751
זיקה 5.0	2987 תב	1692	+237	+8.6	+2019
קומפאות פח 1.0	4800	3240	+40	+.8	+1090
קומפאות פח 5.0	4600	674	+187	+4.2	+306
מתכת מרום 1.0	3250	509	+150	+4.8	+4926
כבלי ציון 1.0	2760	418	+90	+3.4	+497
כבלי ציון 5.0	1710	4231	+30	+1.8	+3377
כבלי ציון אופ 3	675	1374			+44.0
מורגן 1.0	1260	490	+60	+5.0	+101
מתכת קרמני 1 שח	402 תב	25117	+30	+8.1	+31681
מתכת קרמני 5 שח	225 תב	21503	+17	+8.2	+67953
נחושתן 0.1	45050	9.0	+30	+.1	+2.0
נחושתן 0.5	19850 תב	146	+1800	+10.0	+190
עקי פלדה 1.0	23000	51.0			-6.0
קינג 1.0	1179	900	+36	+3.2	+2109
קינג 5.0	665	2096	+12	+1.8	+3587
קליל 1.0	2750	678	+49	+1.8	+697
קליל 5.0	2140	400			-807
שלרות 5.0	15000	322	+600	+4.2	+483
תעשיות לכיש 1.0	1290 תב	570	+90	+7.5	+1657
תעשיות לכיש 5.0	840 תב	1200	+60	+7.7	+2999

תעש. אלקטרוניקה ואופטיקה

אלביט 3.0	641000	23.0			+17.0
אלקו 0.1	9100	249			-238
אלקו 0.25 ש	5580	1530	+120	+2.2	+2011
אלקו 0.25 מ	5600	20.0	+149	+2.7	+27.0
אלקטרה 1.0שח	2200	990	+20	+.9	+170
אלקטרה א 0.5שח	1472	846	+2	+.1	+200
אלקטרה אופ 5	1230	2737	+40	+3.4	+6500
אלקטרה אגח 3	146.0	5170	-1.0	-.7	-3340
אלרון 3.0	537000	28.0			-5.0
אריית 0.02שח	31800	126			-2.0
כלל תעש אלקטרו'	— הפסקת מסחר —				
ספקטרוניקס 1.0	3250	4668	+120	+3.8	+4600
ספקטרוניקס 5.0	2450	5920	+120	+5.2	+6325
פיכטנגר 1שח	780	1337	+13	+1.7	+409
פיכטנגר 5שח	623	3041			-4177
ציקלון 1שח	2410 תב	208	+120	+5.2	+1008
ציקלון 5שח	1180	340	+29	+2.5	+447
קבנשטין אורלר 1.	6450	133			+5.0
קבנשטין אורלר 5.	5280	240			-220
ת.א.ת. 1.0	2069 תב	3740	+188	+10.0	+5661
ת.א.ת. 5.0	949	12585			-9405
ת.א.ת. אופ 1	25241	146	+800	+3.3	+435
תדאה 1שח	1103	11090	-17	-1.5	-10145

מוצרי בניה

אי.פ.בלל בנין 1.	1312	1450			+293
אי.פ.בנין אופ א	805	2304			-2515
אי.פ.בנין אגח א	134.0	9181			+20599
אלקול 5.0	10000	183	-351	-5.4	-135
אקרשטיין 1שח	1140	2520			-1450
אקרשטיין 5שח	899 תב	563	+49	+5.8	+1721
אקרשטיין אופ א	585 תב	3275	+45	+8.3	+6549
אקרשטיין אג"ח 1	133.0	3145	+1.5	+1.1	+145
בטון תדיר 1.0	— הפסקת מסחר —				
בטון תדיר 5.0	— הפסקת מסחר —				
ברי-מון 1.0	1921 תב	2668	+251	+15.0	+3801
ברי-מון 5.0	687	2355	+12	+1.8	+1605
פרומאסבסט 1.0	10500	11.0	-299	-2.8	-57.4
פרומאסבסט 5.0	4900	402	+49	+1.0	+79.0
מ.ה.ב. 1.0	886	562	+34	+4.0	+1315
מ.ה.ב. 5.0	689	168	-1	-.1	-119
מגדול השק 1שח	800	729	+9	+1.1	+779
מהאריקה ולפמן 1	— לא נסחר —				
מהאריקה ולפמן 5	14800	5.0	+300	+2.1	+5.0

כימיה, גומי ופלסטיק

אגן 5.0	23020	813			-171
אליאגב ב 200.0	2751	146	-10	-.4	-566
גל תעשיות 1.0	22050 תב	409	-2450	-10.0	-435
גל תעשיות 5.0	18585 תב	159	-2065	-10.0	-118
דקסטר 1.0	3294	45.0	+54	+1.7	+45.0
דשנים 0.1	5150	231	+200	+4.0	+315
דשנים 0.5	1576	1558	+6	+.4	+51.0
חיפה כימיקל 10.0	959	9575	+4	+.4	+7949
טבע 0.01 ש"ח	12500	645	+200	+1.6	+462
ליפסקי 1.0	3700	738	-80	-2.1	-788
ים המלח 1שח	4090	11665	+80	+2.0	+14177
מכרוכימיים 10.0	640	24349	+4	+.6	+4579
מקסימה 1.0	8900	52.0	+50	+.6	+38.0
מקסימה 5.0	5560	429	-62	-1.1	-144
נקה 1שח	8479	277			+60.0
סנו 1.0	26150	329	+250	+1.0	+566
סנו 5.0	21400	195	+350	+1.7	+497
פריקלאס 1 ש"ח	661	3834			-1333
פריקלאס אופ 1	269	7357	+2	+.8	+2484
קים כימיקל 1.0	6700	322			-207
ת.ג.ל. 1.0	4738	154			-276
ת.ג.ל. 5.0	4016	236			-149
תיא 5.0	18200	281	-990	-5.2	-551
פרוטארום 10.0	20220	140	+150	+.8	+104
תרו א 5.0	11950	105	+270	+2.3	+127

עץ ומוצריו, נייר ודפוס

כתר 1שח	— הפסקת מסחר —				
דפרון 1.0	10741	61.0	-100	-.9	-51.0
דפרון 5.0	7600	79.0	+250	+3.4	+87.0
ח.מ.ן. 1.0	9350	310			-7.0
יאה 1שח	6140	260	-200	-3.2	-245
לבידי אשקלון 1.	695	8529	+19	+2.8	+13176
לבידאשקלון אופ1	1255 תב	1091	+135	+12.1	+5346
מולט ב 0.5	54770	6.0			-1.0
מפעלי נייר 10.0	451500	101	+8000	+1.8	+80.0
סקאנדיה 1.0	4121	270	+50	+1.2	+123
רים 0.1	2490	41.0	-30	-1.2	-52.0
רים 0.4	1970	494			-151
תעל ב 0.2	19900	39.0			-5.0

תעשיות שונות

אבריך 1.0	13958	36.0	+158	+1.0	+6.0
אבריך 5.0	6212	62.0	+246	+4.1	+241
חמישה יהד 1.0	11230	73.0	-220	-1.9	-125
הג.פולק 1שח	2575	1945	+25	+1.0	+1717
הג.פולק 5שח	1682	774	+2	+.1	+427

השקעות תעשיה

מרכזית ב 0.1	12820	366	+140	+1.1	+408
כור כב 1.0	1375000	.1			+.5
כלל תעשיות 1.0	2745	32151	+15	+.6	+9932
מאגרי טכנולוגיה	593	2941			-136

חברות להשקעה

השקעה ואחזקות

אמניר ש	8450	222	+320	+3.9	+204
אידיבי פתוח 2.0	9345	1200			-995
אינקוכה 1שח	94.5	51350	+2.5	+2.7	+67336
אלגר ש	17990	198			-80.0
אלגר מ	17952	57.0			+14.0
אלרן ש	5940	3249			+1177
אלרן מ	6250 תב	443	+310	+5.2	+301
אמישר בב 1.0 במה	3025	180	+25	+.8	+26.9
אפיק 1.0	395 תב	13598	+36	+10.0	+37353
אפיק 5.0	336 תב	13096	+31	+10.2	+29155
גאולת השקעות 1שח	1961	783	+58	+3.1	+961
דנבאר 0.1	680	2675	+10	+1.5	+2792
דנבאר 0.5	530	1776	+20	+3.9	+2112
חברה לישראל 1שח	21500	1074	+610	+2.9	+2059
חברה לישראל 5שח	18400	769	+500	+2.8	+1227
חלפסון 0.1	139000	1.0	-1000	-.7	-1.0
חלפסון 1.0 ש	30000	161	-900	-2.9	-219
אבמא א 0.5	27350	128			-3.0
פועלים השק ש	11750	960	+20	+.2	+399
דיסקונט השק ש	6100	3514	+80	+1.3	+2260
בזורר השק ש	33160	180	+638	+2.0	+80.0
כור השק אגח 124	12798 תב	10.0	-1422	-10.0	-15.0
חירון 1.0	4034	155			+56.0
חירון 5.0	1796	725	+44	+2.5	+1597
ישום החזקות 1שח	265	23889	+4	+1.5	+27122
יצוא ש	15200	197	+200	+1.3	+187
ירדן א 0.1	• 3450	390	-40	-1.2	-619
• ביצוע חלקי 96.30%					
כלל ישראל 10.0	1574	31856	+41	+2.7	+13961
כלל ישראל 50.0	1500	1684			-355
לבדיק 1שח	3129	788	+38	+1.2	+449
לבדיק 5שח	1325 תב	1391	+65	+5.2	+3517
מגור 1שח	757	1174	-10	-1.3	-2602
מגור א 5שח	485 תב	1232	+25	+5.4	+945
מגור אופ ב	344	2367			-2710
מגור אג"ח 1	117.5	21050	+1.5	+1.3	+56490
עת השק ב 0.1	5470	486	+262	+5.0	+533
עת השק ב 0.5	3465	915	+165	+5.0	+1108
פז השק ש	4110	1786	+130	+3.3	+4575
פמה א 0.1	12600	99.0			-76.0
פמה 0.5	8950	165	+10	+.1	+29.0
פריון ב 0.2שח	9891	996	+200	+2.1	+898
קרדן 1שח	218	30098			-16952
קרדן 5שח	184.0	62108			-25991

מחקר ופיתוח

גליל טכנולוגיה	— הפסקת מסחר —				

דלק ונפט

דלק חיפושינפט1.	• 5196	279	+472	+10.0	+521
• ביצוע חלקי 88.50%					
דלק חיפושינפט5.	3100	683	+27	+.9	+367
דלק נפט אופ 2	2376	1406	-40	-1.7	-2809
מז חיפושי נפט	31600	59.0			-44.0
ג.א.ל. 5.0	6000	2297	+15	+.3	+1458
ג.ג.ג. 1.0	9750	310			-83.0
ג.ג.ג. 5.0	3685	2764			-2819
פראויל ב 0.03שח	10000	229	-340	-3.3	-285
נפטא ש	3177300	3.0			-4.0

נסחרות במט"ח

גוית מ	210	291	+7	+3.5	+359

שערי אגרות חוב

הסידרה	השער	השינוי בנקי
ש4001	628029.0	
ש4002	620727.0	
ש4003	602318.0	
ש4004	686674.0	
4.25% מלוה מדינה (שקלי)		
ק-331 תשואה 2.05%		
4101	357.3	+2.2
ק-332 תשואה 2.71%		
4102	142.0	+.5
4103	136.5	+.5
4104	132.2	+.4
4301	132.2	+.4
ק-333 תשואה 2.72%		
4302	126.0	+.1
4303	125.2	+.1
4304	123.2	+.1
ק-335 תשואה 2.86%		
4305	112.5	+.4
ק-338 תשואה 2.67%		
4105	111.0	+.1
4106	108.2	+.1
4107	105.0	+.1
4108	103.2	+.1
ק-339 תשואה 3.12%		
4109	98.8	+.5
4110	97.2	+.4
ק-351 תשואה 2.90%		
4201	123.7	-.5
4202	121.5	-.6
4203	119.1	-.7
4204	118.3	-.6
4205	116.1	-.6
ק-352 תשואה 2.94%		
4206	113.8	+.6
4207	113.5	+.6
4208	112.0	+.6
4209	109.6	+.6
4210	106.8	+.6
4211	103.6	+.6
ק-353 תשואה 2.94%		
4212	101.8	-.2
4213	99.4	-.2
3% מלוה מדינה (גליל)		
ק-201 תשואה 2.94%		
ש3601	37868.0	+30.0
ש3602	34866.0	+28.0
ש3603	32425.0	+25.0
ק-202 תשואה 2.86%		
3604	29174.0	+409.0
ש3605	26630.0	+381.0
ש3606	25089.0	+367.0
ק-203א תשואה 3.13%		
ש3607	23082.0	-525.0
ק-203ב תשואה 3.24%		
ש3608	21751.0	+254.0
ק-203ג תשואה 3.31%		
ש3609	20650.0	+16.0
ק-204א תשואה 2.70%		
ש3610	19049.0	+6.0
ק-204ב תשואה 2.90%		
ש3611	18625.0	+14.0
ק-204ג תשואה 3.07%		
ש3612	17958.0 ת	-1045.0
ק-205א תשואה 2.81%		
ש3613	17065.0	+13.0
ק-205ב תשואה 2.33%		
ש3614	16697.0	+183.0
ק-205ג תשואה 2.60%		
ש3615	15249.0	+12.0
ק-205 תשואה 2.95%		
ש3616	13753.0	-374.0
ק-206 תשואה 2.53%		
ש3617	13204.0	+10.0
ש3618	12530.0	+10.0
ש3619	11525.0	+9.0
ק-207 תשואה 2.84%		
ש3620	10745.0	-300.0
ש3621	10205.0	-290.0
ש3622	9200.0	-267.0
ק-208 תשואה 2.54%		
ש3623	8935.0	+49.0
ש3624	8416.0	+47.0
ק-209 תשואה 2.50%		
ש3625	7705.0	+32.0
ש3626	7126.0	+30.0
ש3627	6611.0	+28.0
ק-210 תשואה 2.67%		
ש3628	6034.0	-42.0
ש3629	5654.0	-40.0
ש3630	5345.0	-38.0
ק-211 תשואה 2.60%		
ש3631	4927.0	+30.0
ש3632	4642.0	+29.0
ש3633	4385.0	+27.0
ק-212 תשואה 2.58%		
3634	3868.0	+25.0
ש3635	3732.0	+24.0
ש3636	3594.0	+23.0
ק-213 תשואה 2.70%		
ש3637	3352.0	+12.0
ש3638	3121.0	+11.0
ש3639	2857.0	+10.0
ק-214 תשואה 2.66%		
ש3640	2359.0	+16.0
ש3641	2045.0	+14.0
ק-215 תשואה 2.64%		
3642	1851.0	+31.0
ש3643	1588.0	+27.0
ק-216 תשואה 2.65%		
3644	1415.0	+10.0
3645	1276.0	+9.0
4.25% מלוה מדינה (גליל)		
ק-231 תשואה 3.45%		
3701	1091.0	-9.0
ק-232 תשואה 3.36%		
3702	839.9	+2.8
ק-233 תשואה 3.30%		
3703	746.6	+.6
3704	639.7	+.5
ק-251 תשואה 3.48%		
3751	333.9	+4.8
ק-252 תשואה 3.56%		
3752	133.8	-1.1
3753	128.6	-1.0
ק-253 תשואה 3.52%		
3901	124.8	-.3
3902	116.9	-.2
3903	118.0	-.3
3904	116.1	-.3
ק-254 תשואה 3.55%		
3754	117.1	+1.0
3755	112.2	+.9
3756	112.0	+.9
3757	109.9	+.9
ק-255 תשואה 3.52%		
3758	108.1	+.4
3759	107.7	+.4
3760	106.3	+.4
3761	104.0	+.4
3762	101.3	+.4
3763	98.2	+.4
ק-256 תשואה 3.56%		
3764	96.1	+1.2
3765	93.8	+1.2
3766	92.7	+1.1
ק-271 תשואה 3.32%		
3791	100.2	-.6
3792	98.5	-.5
ק-291 תשואה 3.50%		
3826	116.6	+.1
3827	114.5	
3828	113.7	+.1
3829	111.6	+.1
ק-292 תשואה 3.39%		
3830	110.2	+.8
3831	109.0	+.9
3832	108.4	+.8
3833	106.1	+.8
3834	105.3	+.6

הסידרה	השער	השינוי בנקי
ק-311 תשואה 3.52%		
3861	103.1	+.1
4%-6%-7% מלוה מיוחדת ומדינה (הצמדה 80%)		
ש3206	210000.0	+1000.0
ש3210	203634.0	-2000.0
ש3211	201000.0	-800.0
ש3212	195500.0	-500.0
ש3213	189538.0	
ש3214	181845.0	-1000.0
6%		
ש3501	178200.0	-600.0
ש3502	175900.0	
ש3503	165574.0	
ש3504	156886.0	+1000.0
ש3505	154000.0	+500.0
7%		
ש3521	148700.0	+200.0
ש3522	145500.0	+200.0
ש3523	136700.0	+200.0
ש3524	143500.0	+1000.0
ש3525	141343.0	
ש3526	140500.0	+1200.0
ש3527	139000.0	
ש3528	133800.0	+1300.0
ש3529	135200.0	-100.0
ש3530	131100.0	
ש3531	131000.0	-600.0
ש3532	127600.0	-400.0
ש3533	126501.0	
ש3534	120600.0	
ש3535	119000.0	-1000.0
ש3536	119600.0	
ש3537	119500.0	
ש3538	111800.0	
ש3539	112000.0	
ש3540	112000.0	
ש3541	107400.0	
ש3542	108500.0	
ש3543	102200.0	
ש3544	103000.0	
ק-701 תשואה 1.37%		
ש3545	100443.0	+74.0
ש3549	95002.0	+70.0
ש3552	87320.0	+61.0
ש3554	91028.0	+62.8
ש3555	91028.0	+67.0
ק-702 תשואה 1.63%		
ש3546	100527.0	+75.0
ש3547	100221.0	+75.0
ש3548	100068.0	+75.0
ש3550	95064.0	+67.0
ש3551	94557.0	+67.0
ק-703 תשואה 1.00%		
ש3553	87307.0	+739.0
ק-704 תשואה 1.22%		
ש3556	86952.0	+65.0
ש3558	86995.0	+64.0
ש3559	83890.0	+62.0
ש3560	79549.0	+59.0
ק-705 תשואה 1.23%		
ש3557	87898.0	+65.0
ש3572	80112.0	+59.0
ק-706 תשואה 1.56%		
ש3561	78674.0	+59.0
ש3571	78375.0	+58.0
ק-707 תשואה 0.84%		
ש3573	80204.0	+944.0
ש3574	73947.0	+873.0
ש3577	74060.0	+900.0
ש3578	68373.0	+836.0
ק-708 תשואה 1.22%		
ש3575	72994.0	+54.0
ש3576	72720.0	+54.0
ש3579	67316.0	+50.0
ק-709 תשואה 1.23%		
ש3580	62781.0	+47.0
ש3581	57196.0	+42.0
ש3582	52817.0	+39.0
ק-710 תשואה 0.76%		
ש3583	49778.0	+36.0
ש3584	47443.0	+34.0
ש3585	45046.0	+33.0
ק-711 תשואה 0.88%		
ש3586	40738.0	-446.0
ש3588	42443.0	-459.0
ש3589	38745.0	-419.0
ק-712 תשואה 1.18%		
ש3587	42304.0	+175.0
ש3591	38609.0	+163.0
ש3592	38551.0	+163.0
ש3593	38464.0	+163.0
ק-713 תשואה 1.43%		
ש3590	37941.0	+28.0
ש3595	36195.0	+27.0
ק-714 תשואה 1.18%		
ש3594	36683.0	+27.0
ש3596	35111.0	+26.0
ש3597	34953.0	+25.0
5% מלוה מיוחדת ומדינה (סדרה בסיס צמודה)		
ש2001	150400.0	
ש2002	150200.0	
ש2003	142900.0	
ש2004	146000.0	+3000.0
ש2005	135300.0	
ש2006	140300.0	
ש2007	139200.0	
ש2008	136050.0	-50.0
ש2009	137900.0	
ש2010	137800.0	
ש2011	134550.0	-150.0
ש2012	132600.0	
ש2013	135200.0	
ש2014	132600.0	
ש2015	129800.0	
ש2016	131100.0	
ש2017	129700.0	
ש2018	126200.0	-100.0
ש2019	126400.0	-600.0
ש2020	122300.0	
ש2021	122800.0	
ש2022	114600.0	
ש2023	116200.0	
ש2024	107900.0	
ש2025	107600.0	
ש2026	108000.0	
ש2027	103300.0	
ש2028	106200.0	
ש2029	99300.0	
ש2030	103000.0	
ש2031	97600.0	
ק-101 תשואה 1.24%		
ש2032	99281.0	+73.0
ש2034	93913.0	+70.0
ק-102 תשואה 1.35%		
ש2033	92759.0	+68.0
ש2035	85260.0	+60.0
ק-103 תשואה 1.22%		
ש2036	86363.0	+61.0
ש2038	84930.0	+63.0
ש2040	81878.0	+60.0
ק-104 תשואה -2.10%		
ש2037	89838.0	+58.0
ש2039	86921.0	+56.0
ק-105 תשואה 1.26%		
ש2041	76723.0	+57.0
ש2052	70716.0	+52.0
ק-106 תשואה 1.20%		
2051	77617.0	+57.0
ק-107 תשואה 1.00%		
ש2053	71574.0	-1372.0
ש2055	66496.0	-1319.0
ק-108 תשואה 1.21%		
ש2054	65439.0	+49.0
ש2056	60633.0	+45.0
ק-109 תשואה 0.95%		
ש2057	61699.0	-1583.0
ש2059	56182.0	-1493.0

הסידרה	השער	השינוי בנקי
ק-110 תשואה -0.75%		
ש2058	56048.0	-1626.0
ש2060	53694.0	-1556.0
ק-111 תשואה 1.46%		
ש2061	39877.0	+30.0
ש2062	36441.0	+27.0
ש2063	34763.0	+26.0
דולרים		
ם 19	104.0	-.1
ם 20	102.2	-.8
ם 21	103.3	+1.5
ם 23	94.0	+1.5
ש24	93.0	+1.1
ש25	93.5	
ש26	93.5	
ש27	92.1	+.6
ש28	93.4	-.1
ש29	93.5	+.3
ש30	98.4	+.9
ש31	97.1	-1.3
32	95.3	-2.5
33	ם 99.6	16/03/87
34 מר"ג	99.8	-.2
35 מר"ג	102.0	
36 מר"ש	108.0	17/03/87
קרן 1א	100.0	+.8
לישם 21	103.0	+2.0
פלה 31	100.0	
אגרות חוב בהתנ' מטבעות חוץ		
מגיב 24 ש	86.1	28/12/86
מגיב 25 ש	85.1	26/01/87
מגיב 26 ש	85.1	26/01/87
מגיב 28 ש	88.8	12/01/87
מגיב 30 ש	84.3	19/02/87
1	86.0	17/03/87
אגרות חוב צמודות לדולר (70% הצמדה)		
ש6001	113110.0	11/03/87
ש6002	105000.0	17/03/87
ש6003	105000.0	11/03/87
ש6004	101450.0	11/03/87
אגרות חוב צמודות לדולר (100% הצמדה)		
סר' 2501	171.5	+.1
סר' 2502	169.4	
סר' 2503	162.5	
סר' 2504	162.0	+.7
סר' 2505	154.5	+.8
סר' 2506	149.5	+1.5
סר' 2507	145.1	+2.6
ק-604 תשואה 5.50%		
סר' 2508	110.0	
ידועני-צמוד דולר ריבית קבועה		
ק-901 תשואה 10.60%		
7001	242.9	-2.3
7002	235.5	-2.2
ק-902 תשואה 9.30%		
7003	231.8	+2.2
7004	213.5	+2.1
ק-903 תשואה 10.00%		
7005	196.1	+4.2
ק-904 תשואה 9.34%		
7006	187.6	+4.6
ק-905 תשואה 10.00%		
7007	171.9	+4.2
7008	163.2	+4.1
ק-906 תשואה 10.00%		
7009	163.6	+4.1
ק-907 תשואה 10.08%		
7010	154.7	+2.0
ק-908 תשואה 10.85%		
7011	146.0	+1.5
7012	140.8	+1.5
ק-909 תשואה 10.08%		
7013	132.8	+.7
ק-910 תשואה 10.60%		
7014	113.9	
ק-911 תשואה 10.30%		
7015	95.2	+1.0
7016	97.3	+1.0
7017	96.3	+1.0
7018	96.1	+1.0
7019	96.5	+1.0
7020	96.3	+1.0
7021	95.4	+1.0
7022	95.0	+1.0
ק-951 תשואה 10.59%		
7201	91.5	
7202	89.6	-.1
7203	89.3	
7204	89.7	
7205	89.8	
ילגטרי צמוד דולר ריבית משתנה		
ק-801 תשואה 2.90%		
ש6101	13140.0	-3.0
ק-802 תשואה 4.00%		
ש6102	7566.0	+33.0
ק-803 תשואה 4.05%		
ש6103	6812.0	+48.0
ק-804 תשואה 3.79%		
ש6104	6352.0	-1.0
ש6105	6017.0	-1.0
ק-805 תשואה 3.92%		
ש6106	5797.0	-22.0
ש6107	5583.0	-21.0
ק-806 תשואה 4.22%		
ש6108	3948.0	-38.0
ש6109	3753.0	-36.0
ש6110	3687.0	-35.0
ק-807 תשואה 4.50%		
ש6111	3031.0	+20.0
ש6112	2957.0	+20.0
ק-808 תשואה 4.85%		
ש6113	1937.0	+6.0
ק-821 תשואה 5.30%		
ש6151	765.8	+4.9
ש6152	733.2	+4.7
ק-822 תשואה 5.34%		
ש6153	640.1	+6.1
ש6154	628.2	+6.0
ק-823 תשואה 5.30%		
ש6155	406.1	-.1
ק-825 תשואה 4.99%		
ש6157	250.7	-.1
ש6158	237.4	-.1
ק-826 תשואה 5.32%		
6159	195.7	+1.1
ק-827 תשואה 5.37%		
6160	182.9	+1.1
6161	176.7	+1.1
ק-828 תשואה 5.35%		
6162	159.6	-.1
ק-829 תשואה 5.40%		
6163	147.7	+.1
6164	141.9	
ק-830 תשואה 5.38%		
6165	133.4	
ק-831 תשואה 5.29%		
6166	127.0	+1.3
6167	125.1	+1.4
6168	123.2	+1.5
ק-832 תשואה 5.33%		
סר 6169	115.4	-.7
ק-833 תשואה 5.38%		
6170	108.1	+.8
ק-834 תשואה 5.35%		
6171	76.9	-.7
6172	75.7	-.7
פרטיים		
אל-אוב 86	1075.0	+10.0
אלביט 85	186.7	
אלתא 85	1170.0	+6.0
אלביט א'	1910.0	+10.0
אלביט ב'	1300.0	-34.0
סאיטקס 85	766.0	+10.0
תדיראן 84	97.2	-.3
תדיראן 85	373.0	

שערי קרנות נאמנות

הקרן	מחיר היחידה	מחיר הפדיון
אב	5529.79	5507.87
אבוקה	549.82	539.29
אגוז	238.25	233.67
אדיר	1576.27	1545.56
אדם	2839.72	2784.94
אופיר	1814.97	1801.41
אור	420.15	411.32
אורין	156.93	153.79
אורלי	257.41	255.53
ארז	776.49	761.58
אייל	3790.95	3718.00
איריס	5201.58	5177.94
איתן	714.97	700.57
אלון	569.29	557.65
אלמוג	661.90	653.83
ארץ	762.80	748.34
אש	191.04	190.16
אשל	180.97	177.44
אתרוג	227.22	225.07
בדולח	2814.07	2761.14
ברוש	543.63	533.27
ברק	564.45	553.54
בריכה	855.71	839.08
גבים	1476.39	1466.36
גבע	1040.86	1025.83
גורן	732.09	718.07
גיא	9589.09	9455.99
גיל	3241.87	3181.24
גלית	597.60	590.53
דובדבן	427.10	423.12
דוכיפת	738.73	724.49
דולב	221.67	216.97
דורון	1459.48	1432.76
דוכן	254.08	249.22
דליה	546.87	536.82
דרור	445.13	437.06
דקל	462.32	453.52
הדס	442.52	441.03
ורד	508.65	499.36
הבית	2762.22	2704.57
זהר	19928.02	19638.00
זיו	18291.59	18024.75
זמיר	1150.57	1128.77
תחיית	148.27	144.99
חליפין	127.96	127.4
חלמיש	625.69	622.67
חן	134.56	134.29
כופו	1340.14	1309.39
טל	5697.43	5632.74
יסול	821.37	805.74
יהלום	2576.70	2528.48
יסודות	438.38	434.33
יעדה	662.24	647.84
כוכב	1320.60	1295.29
כחל	132.71	130.11
כלנית	603.55	592.33
כנפית	729.39	722.14
כרמל	147.44	144.54
כתר	1129.75	1106.05
להם	4613.91	4526.56
למשקיע	115892.40	113781.54
לפיד	452.67	443.85
לקס	1718.80	1684.27
לשם	982.60	963.68
מבחר	1222.46	1199.1
מבטח	3548.34	3516.45
מגד	237.18	233.73
מגוון	3554.74	3521.72
מגל	754.05	749.43
מור	2135.70	2105.99
מורן	977.70	974.20
מטח	27567.94	27061.04
מישר	935.27	917.05
משוף	4579.04	4493.55
מעיין	758.06	743.79
מקשה	1012.43	995.16
מרגלית	1497.32	1468.67
מרווח	114.35	113.95
מרום	1207.67	1184.53
נובה	27695.36	27299.47
נטיף	1067.91	1045.09
נסע	528.18	517.96
ניל	7264.22	7161.76
סביון	649.59	637.22
סגולה	131.56	128.99
סלע	975.21	970.79
סנונית	716.78	702.87
ספר	852.96	837.10
ספיר	542.03	539.34
עדיף	950.77	933.09
עדית	2703.12	2653.13
עידן	464.07	460.05
עבור	1198.12	1172.50
עבת	2762.36	2736.26
עפרוני	669.13	654.54
ערמון	141.47	138.78
פיא	1665.02	1653.05
צבר	556.23	547.19
צופית	732.58	718.27
צוק	117.91	117.54
צמיד	1003.95	983.05
צמיחה	544.14	540.31
צפרית	1760.99	1726.21
קלע	2318.83	2307.26
רונית	19677.74	19491.30
רימון	118.32	118.08
רקפת	746.00	732.51
רשף	755.84	739.61
שבים	805.18	789.72
שהם	943.07	919.89
שירה	440.40	437.24
שכיד	361.75	359.35
שנהב	1004.31	990.00
ססק	976.12	952.50
שקד	179.37	175.84
תאנה	252.91	250.63
תדהר	599.79	596.80
תידוס	501.71	495.71
תפוז	216.63	212.49
תבשת	179.82	178.48
תרשיש	1423.28	1413.29
תשרי	480.65	478.97

שערי מטבע חוץ ביום 18.3.87

המטבע	השינוי	בנקנוטים לאומי קניה	בנקנוטים לאומי מכירה	בנקנוטים הפועלים קניה	בנקנוטים הפועלים מכירה	בנקנוטים דיסקונט קניה	בנקנוטים דיסקונט מכירה	העברות והמחאות לאומי קניה	העברות והמחאות לאומי מכירה	העברות והמחאות הפועלים קניה	העברות והמחאות הפועלים מכירה	העברות והמחאות דיסקונט קניה	העברות והמחאות דיסקונט מכירה	שער יציג
1 דולר ארה"ב	-0.001	1.57	1.64	1.57	1.65	1.57	1.64	1.6085	1.6285	1.6080	1.6280	1.6080	1.6252	1.6183
1 מארק גרמני	-0.001	0.85	0.89	0.86	0.90	0.86	0.90	0.8754	0.8863	0.8746	0.8855	0.8767	0.8877	0.8822
1 לירש"ט	+0.014	2.51	2.63	2.54	2.66	2.54	2.66	2.5816	2.6137	2.5808	2.6130	2.5856	2.6151	2.5939
1 פרנק צרפתי	—	0.25	0.27	0.25	0.27	0.25	0.27	0.2633	0.2665	0.2635	0.2668	0.2632	0.2665	0.2651
100 ינים יפאניים	-0.003	1.03	1.08	1.04	1.09	1.04	1.09	1.0575	1.0707	1.0600	1.0732	1.0599	1.0732	1.0664
1 גולדן הולנדי	-0.001	0.76	0.79	0.76	0.80	0.76	0.80	0.7754	0.7850	0.7759	0.7855	0.7749	0.7846	0.7807
1 פרנק שוויצרי	-0.001	1.02	1.07	1.03	1.08	1.02	1.08	1.0479	1.0609	1.0479	1.0610	1.0468	1.0600	1.0550
1 כתר שוודי	—	0.25	0.26	0.25	0.26	0.24	0.26	0.2512	0.2543	0.2512	0.2544	0.2511	0.2543	0.2527
1 כתר נורבגי	—	0.23	0.24	0.23	0.24	0.22	0.24	0.2319	0.2348	0.2318	0.2347	0.2316	0.2346	0.2332
1 כתר דני	—	0.23	0.24	0.23	0.24	0.22	0.24	0.2330	0.2359	0.2329	0.2358	0.2327	0.2356	0.2343
1 מארק פיני	—	0.35	0.36	0.35	0.37	0.35	0.37	0.3576	0.3621	0.3576	0.3620	0.3572	0.3617	0.3597
1 דולר קנדי	+0.001	1.20	1.25	1.20	1.26	1.20	1.26	1.2260	1.2412	1.2254	1.2406	1.2237	1.2391	1.2331
1 דולר אוסטרלי	-0.002	1.02	1.12	1.06	1.14	1.07	1.15	1.1050	1.1188	1.1023	1.1160	1.1046	1.1185	1.1109
1 ראנד דרא"פ	+0.001	0.50	0.60	0.53	0.78	0.49	0.69	0.7737	0.7833	0.7729	0.7825	0.7742	0.7839	0.7780
10 פרנקים בלגיים	+0.002	0.41	0.43	0.41	0.44	0.41	0.43	0.4203	0.4255	0.4229	0.4282	0.4224	0.4277	0.4253
10 שילינגים אוסטריים	-0.002	1.22	1.27	1.22	1.28	1.22	1.28	1.2482	1.2637	1.2450	1.2606	1.2464	1.2621	1.2550
1000 לירטות איטלקיות	-0.005	1.20	1.26	1.21	1.29	1.20	1.29	1.2235	1.2488	1.2340	1.2404	1.2345	1.2500	1.2383
1 אסו"י (ECU)	-0.001	—	—	—	—	—	—	1.8208	1.8435	1.8206	1.8433	—	—	1.8324
1 דינר ירדני	-0.002	4.51	4.78	4.38	4.66	4.44	4.70	—	—	—	—	—	—	4.7254
10 לירות לבנוניות	—	—	—	0.13	0.14	0.12	0.17	—	—	—	—	—	—	0.1541
1 לירה מצרית	—	0.76	0.83	0.76	0.81	0.75	0.82	—	—	—	—	—	—	0.8215

אי־מינוי ועדה מייעצת לבנק ישראל מעכב שחרור שוק ההון

ועדת שוק ההון החליטה אתמול על הגדלת החלק החופשי בתכניות החסכון הבנקאית אך ליישומה נדרש אישור הוועדה המייעצת. החלק החופשי בתכניות חסכון דולריות יגדל ל־25%, במדדיות – ל־40%

מאת מוריה אבנימלך

ועדת שוק ההון בראשות סגן שר האוצר, עדי אמוראי, החליטה אתמול להגדיל את החלק החופשי בתכניות החסכון הבנקאיות – צעד שיאפשר הגדלת האשראי לזמן בינוני.

כיום מופקדים 100% של הפקדונות בתכניות חסכון דולריות בחשב הכללי באוצר, ו־75% מתכניות החסכון המדדיות מושקעים באגרות חוב ממשלתיות. ועדת שוק ההון החליטה להגדיל את החלק החופשי בתכניות החסכון הדולריות מאפס כיום ל־15% מ־1 לאפריל ול־25% במועד מאוחר יותר, ולהגדיל את החלק החופשי בתכניות החסכון המדדיות מ־25% כיום ל־40% מ־1 לאפריל.

סופרת "דבר" מציינת כי הבנקים המסחריים רואים זה מכבר לשחרר להם חלק גדול יותר מתכניות החסכון הצמודות – למדד ולמט"ח – לשימוש בנקאי. הבנקים קיוו כי ועדת שוק ההון תאשר שחרור של 25% מתכניות החסכון הדולריות ושל 50% לפחות מתכניות החסכון המדדיות. כאמור, גם שחרור מקורות מצומצם יותר, עליו החולט אתמול, ידחה אם לא תהיה עד סוף החודש ועדה מייעצת לבנק ישראל, שרק היא מוסמכת, עפ"י החוק, לשנות את מרכיב ההפקדה באוצר של תכניות החסכון.

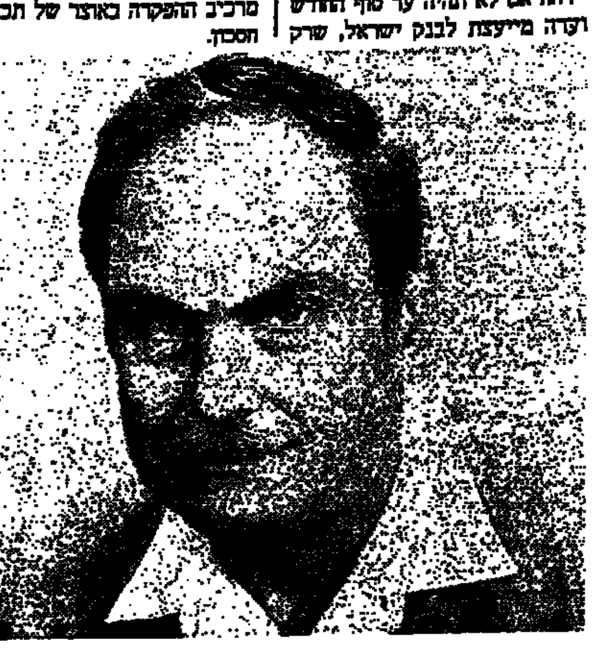

עדי אמוראי: ממתין לוועדה המייעצת

"כלל אלקטרוניקה" הפסידה 16 מיליון שקל ב־1986

עיקר ההפסדים ב"סאיטקס" וב"אי.סי.איי טלקום"

מאת סופרת "דבר"

"כלל תעשיות אלקטרוניקה" מקבוצת "כלל תעשיות" הפסידה ב־1986 15.9 מיליון שקל בהשוואה להפסד של 5.9 מיליון שקל ב־1985.

עיקר ההפסדים הם ב"סאיטקס" וב"אי סי איי טלקום", שהגישו דוחות כספיים בחודש האחרון.

מכירות קבוצת כלל תעשיות אלקטרוניקה (כולל חברות שלא אוחדו במאזן) הסתכם ב־1986 ב־158 מיליון דולר, כמו אשתקד. כמעט כל המכירות – 151 מיליון דולר – הינם לייצוא.

במהלך השנה השקיעה "כלל־אלקטרוניקה" 23 מיליון דולר במחקר ופיתוח – רובם ב"סאיטקס". בעוד ההשקעה במו"פ גדלה ב־10% לעומת אשתקד, קטנה ההשקעה ברכוש קבועה ב־80%. בראשית 1986 החלה לפעול הנהלה פעילה ועקיבא מאיר מונה כמנהל החברה.

מונה דירקטוריון ל"פעילים" מקב' בנק הפועלים

להברת "פעילים, ניהול תיקי השקעות בע"מ", מקבוצת בנק הפועלים, מונו חברי דירקטוריון, והחברה עומדת להתחיל לפעול תוך מספר שבועות.

כיו"ר הדירקטוריון מונה עורך דין שלמה פלד, שישמש כדירקטור חיצוני לחברה.

כדירקטורים חיצוניים נוספים ישמשו פרופ' גדעון פישלזון מאוניברסיטת תל־אביב, ד"ר בן עמי צוקרמן מחברת סולל בונה, שהיה בעבר ממונה על שוק ההון במשרד האוצר.

חברים אחרים בדירקטוריון יהיו אריה אבנר, סגן מנהל כללי בבנק הפועלים, ממונה על יחידות הפאסיבה השיווק בבנק, אליהו בן עמרם, ממונה על ניירות ערך ופקדונות קצרי מועד. פתחיה בר שביט, מנהל המחלקה הכלכלית בבנק והאריה אידלסון, מנכ"ל חברת "פעילים".

צפוי גידול בהיקף שחרור אדמות מדינה לצרכי בניה

אם יושלם המו"מ בין משרד השיכון למינהל מקרקעי ישראל

מאת סופרו הכלכלי של "דבר"

בימים אלה מתנהל מו"מ בין משרד הבינוי והשיכון למינהל מקרקעי ישראל על העברה של אדמות מדינה מידי המנהל למשרד השיכון. אם יוכתר המו"מ האמור בהצלחה, קיימת סבירות גבוהה שיגדל נתח הקרקעות המוקצות לצרכי בנייה מעבר למקובל כיום.

מרכז הקבלנים היפנה באחרונה דרישה למינהל מקרקעי ישראל להעביר אדמות לידי משרד השיכון. מדובר בעיקר באדמות בנייה בישובים עירוניים שונים. אם כאמור יוכתר המו"מ בהצלחה ישוחררו יותר אדמות מדינה לבנייה.

במשרד השיכון מעריכים כי אין לחרוג כיום, בשל צרכי המשק, מהיקפי בנייה של כ־20,000 דירות לשנה. לפי תחזית המשרד במהלך השנה הנוכחית ייבנו כ־19 אלף דירות חדשות בכ־10,000 יותר ממכסת אשתקד.

עיריית קרית־ים

מכרז מס' 1/87

למשרת מנהל אגף שרותי אחזקה, תפעול ופיקוח על אבטחת חוקי־עזר.

הכישורים הדרושים:

1. השכלה תיכונית מלאה ותעודת בגרות, עדיפות לבעלי השכלה אקדמאית.
2. שליטה בשפה העברית על בוריה ויכולת הבעה בכתב ובעל־פה.
3. יכולת מגע עם קהל.
4. סמכותי ובעל יכולת שליטה על צוות עובדים גדול במגוון תחומים.
5. נסיון בעבודה ציבורית והכרת עבודת הרשות המקומית.

הדרגה תיקבע בהתאם לכישורים.

המועמד שיתקבל לעבודה יחוייב במגורים במקום.

את ההצעות יש להגיש בכתב יד, בציון תולדות חיים, תפקידים קודמים והמלצות, למשרד מזכיר העיריה, חדר מס' 103, עד ליום רביעי, ב' בניסן תשמ"ז – 1.4.1987, שעה 14.00.

קרית־ים, י"ח באדר תשמ"ז
19 במרץ 1987

בנימין שגל
ראש העיר

חוק התכנון והבניה, תשכ"ה – 1965
מרחב תכנון מקומי שורקות
הודעה בדבר אישור שינוי תכנית מפורטת

נמסרת בזה הודעה, בהתאם לסעיף 117 לחוק התכנון והבניה, תשכ"ה־1965, כי הועדה המחוזית לתכנון ולבניה, מחוז המרכז, אישרה, באישור שר הפנים, שינוי תכנית מפורטת / הנקרא "שינוי תכנית מפורטת בר/5/438".

האלה הם השטחים הכלולים בשינוי התכנית: גוש 3535 חלקות 105, 37, 36, 35, 15, 14, גוש 3533 חלקה 99.

עיקרי הוראות שינוי התכנית: הפרדת שני מגרשים למגורים (בעלי מקצוע) למגרש אזור חקלאי משקי, שנוי גבולות מגרשים.

ההודעה על הפקדת שינוי התכנית יחד עם התשריט המצורף אליה, פורסמה בילקוט הפרסומים מס' 3247 התשמ"ה, עמ' 3327 ובעתון בוקר "דבר" מתאריך: 5.11.85 ובעיתון ערב מעריב מתאריך: 16.10.85 בשפה העברית ובעתון בוקר נוסף אחר מתאריך: 16.10.85

שינוי התכנית האמור בצורה שבה אישרה הועדה המחוזית, ביחד עם התשריט המצורף אליה, הופקד במשרדי הועדה המחוזית האמורה וכן במשרדי הועדה המקומית לתכנון ולבניה וכל המעונין רשאי לעיין בו, ללא תשלום, בימים ובשעות שהמשרדים האמורים פתוחים לקהל.

ד. שיש
יו"ר הועדה המחוזית לתכנון ולבניה
מחוז המרכז

מרחב תכנון מקומי כפר־סבא
הודעה עפ"י סעיף 149
לחוק התכנון והבניה
תשכ"ה – 1965.
בדבר בקשה להקלה ושימוש חורג

הועדה המקומית לתכנון ולבניה כפר־סבא מודיעה בזה כי הוגשה בקשה להתיר על חלקה 28 בגוש 6431 מגרשים 1–7 רחוב אנג הקלה/הקלות כלהלן:

1. 10% בקו בנין צדדי – 3.15 מ' במקום 3.5 מ'.
2. תוספת עד 6% לאחוזי הבנייה המותרים.
3. שינוי בתפרוסת אחוזי הבנייה המותרים בין הקומות.

(בקשות להיתרים מס' 12232־12238; 12252־12255; 12276־12277)

כל המעונין יוכל לעיין בבקשה הנ"ל ובתכניות המצורפות אליה, במשרדי הועדה המקומית כפר־סבא, רחוב ויצמן 137, בשעות קבלת־קהל, ללא כל תשלום והכן רשאי להגיש התנגדות למתן ההיתר המבוקש.

התנגדויות מנומקות בשני העתקים אפשר להמציא לועדה המקומית לתכנון ולבנייה כפר־סבא, עד לתאריך שבועיים מיום הפרסום.

יצחק ולד,
יו"ר הועדה המקומית
לתכנון ולבנייה כפר־סבא

הרארגון של "אלישרא" ו"תדיראן" יחייב פיטורים נוספים ב־1987

מעבר לתכנית לפטר 300 עובדים בתדיראן במהלך השנה הנוכחית

מאת סופרו הכלכלי של דבר

הארגון מחדש של חברת "אלישרא" במסגרת קונצרן "תדיראן" יחייב ככל הנראה פיטורי עובדים נוספים, מעבר להערכה הנוכחית של 300 עובדים שהחברה מתכוונת לפטר במהלך 1987. לפי תכנית ההתייעלות של "תדיראן" יש צורך בפיטורי כ־300 עובדים נוספים השנה על אלה שפוטרו בתחילת אשתקד, אלא שהפעם הפיטורים יבוצעו בהדרגה במשך השנה כולה.

כאמור, יתכן שמספר המפוטרים יהיה גדול יותר מאשר ההערכות הנוכחיות של הנהלת "תדיראן" עדיין אינן כוללות את ההשפעה שתהיה לארגון מחדש של "אלישרא" ב"תדיראן".

במסגרת הארגון החולט על צמצום מחלקת המכירות והשיווק של אלישרא. הארגון מחדש מכוון להביא בסיומו של תהליך ליצירת אגף מרכזי אחד בו תרוכז הפעילות השיווקית של המוצרים הצבאיים, בעוד שאת הכוצרים האזרחיים ישווק בנפרד החברות והחטיבות.

אשתקד פיטרה "תדיראן" כ־1,000 עובדים. כיום מועסקים בחברה כ־12,000 עובדים ובכוונת החברה להגיע בסוף השנה למספר עובדים שלא יחרוג מכ־11,500 איש.

עד סוף השנה מתכוונת החברה להעביר 70 עובדים נוספים ממפעל עתיר ידע בהר החוצבים בירושלים למפעל רפא"ל בלשם. החברה המשותפת של תדיראן ורפא"ל תקלוט חלק מהעובדים של המפעל הירושלמי המייצר רכיבים אלקטרואופטיים. חלק אחר יועבר למפעלים אחרים בתדיראן והנותרים יאלצו לעזוב.

בעקרון מנסה תדיראן בשבועות האחרונים לאחד פעילויות ולקצץ בכח אדם. תכנית העבודה של הקונצרן מכוונת להמשך מגמת ההתייעלות והחסכון בחברה וביטול כפילויות בפעילויות, בתקנים וכד'.

בסקירת המנהלים המלווה לדו"חות הכספיים שהגישה "תדיראן" בימים אלה, היא מציינת כי הצמצום בכח אדם, הקפאת שכר וצמצום בהשקעות ובהוצאות מחקר ופיתוח חסכו לחברה 50 מיליון דולר.

פס"ד עקרוני של בימ"ש בלוזיאנה משקף ירידת כוחם של האקולוגים

מאת מוריה אבנימלך

פסק דין עקרוני של בית המשפט העליון במדינת לוזיאנה בארה"ב מסמן גישה חדשה של בתי המשפט לנסיונות של שוחרי איכות הסביבה להצר צעדיהם של מתקנים תעשיתיים, גם כשאלו עומדים בתקני הזיהום הקבועים בחוק.

התפטרותה של פטריציה נורתון, הממונה על איכות הסביבה בלוזיאנה, בעקבות פסק עקרוני של ביה"ם בעניין מפעל "רולינס" משקף ירידת כוחם של האקולוגים וגישה ציבורית חדשה לגבי איכות הסביבה.

המחלקה של גב' נורתון תבעה את חברת "רולינס" על 43 מפגעים אקולוגיים – ריחות ועשן שחור – של המפעל בביסטון רוג, בלוזיאנה. באוקטובר 1986 החליט ביה"מ לבטל 41 מתוך 43 ההאשמות וקנס את החברה ב־15 אלף דולר. עו"ד רן ברס, היועץ המשפטי של "רולינס" לא ויתר. ברס ראה את הנושא בצורה רחבה יותר, וסבר כי יש חשיבות לזיכוי מוחלט בעיני העתונות, הציבור והבורסה.

ברס דחה הצעה להסכם מחוץ לבית המשפט וניהל מערכה משפטית וציבורית, במהלכה הפך השירות לאיכות הסביבה מתובע לנתבע. הטענה הבסיסית של עו"ד ברס היתה כי הממונה על השירות רצתה להביא לסגירת המפעל, אף שזה לא חרג מכמות הזהום המותרת. כל פשרה שאינה זיכוי מוחלט ונחרץ, סבר ברס, לא היתה מונעת הטרדות נוספות מצד הרשויות.

בית המשפט העליון של לוזיאנה זיכה פה אחד את המיפעל והפך בכך החלטה קודמת של בית המשפט המחוזי. בעקבות המשפט והמערכה הציבורית המקבילה, השתנתה דעת הציבור והעתונות. בעקבות פסק הדין דרש מושל לוזיאנה, אדווין אדוארד, מפטריציה נורתון להתפטר מתפקידה.

עו"ד רן ברס יצג בזמנו את גנרל וסטמורלנד בתביעתו נגד CBS (במקביל למשפט שניהל אריאל שרון נגד ה־TIME). אז כזכור החליט ווסטמורלנד לבטל את התביעה טרם סיום המשפט.

פסק הדין העקרוני משקף תפיסה חדשה לפיה בחברה תעשיתית אין איכות סביבה "מוחלטת", וכאשר מפעל עומד בתקני זיהום – אין מקום להטרידו.

ראוי לציין את הדמיון בין "פרשת רולינס" לבין הלובי שמתקיים כיום נגד "רידינג ג'" בצפון תל־אביב, מתקן שלדברי חברת החשמל עומד בתקני הזיהום.

איזור התעשיה החדש בפ"ת יאוכלס בקרוב

מאת סופרו הכלכלי של דבר

בקרוב יוחל באיכלוסו של אזור תעשייה חדש ההולך ומושלם בימים אלה בפתח תקווה. מדובר באזור תעשייתי חדש המשתרע על שטח של כ־150 דונם אדמת מנהל.

עיריית פתח תקווה המבקשת לעודד הגירת תעשייה לתחומה כמו גם העברת מפעלים מהאזור הישן לחדש תיכננה את הפרוייקט והוא בוצע על ידי חברת מבני תעשיה.

באחרונה הושלמו עבודות תשתית נרחבות במקום. האתר התעשייתי החדש ממוקם בקטע הצפוני של אזור התעשייה הקיים בקרית אריה. נודע כי בנוסף לכמה חברות גדולות המבקשות להקים מבנים משלהם ולחכור שטחים מהמנהל, מתוכננים במקום כמה מבנים לתעשיות זעירות, לא גדולים בשטחם המיועדים לשרת תעשייה קלה ובעלי מלאכה שיבקשו לעבור לאזור החדש.

בינתיים חכרו במקום שטחים החברות אפקון אלקטרוניקה, רובק ואורדים לציוד השקיה.

ירידה בייצוא הירקות עלייה בייצוא אבוקדו

מאת דויד מושיוב

תנאי מזג האוויר, מיגבלות מים וחשש של חקלאים לזרוע גרמו השנה ירידה ניכרת בייצוא ירקות. מאז ראשית עונת הייצוא החקלאי ועד סוף חודש פברואר הסתכם יצוא הירקות בכמות כוללת של 23,000 טונות לעומת תכנון של 23,000 טונות לעומת תכנון של 40,000 טונות. ההכנסות הסתכמו ב־17 מיליון דולר לעומת 23 מיליון דולר תכנון.

האבוקדו עד כה כבר עלה על כל הכמות שיוצאה אשתקד. ההכנסה מייצוא הפירות מסתכמת בסך 53 מיליון דולר.

ייצוא הפרחים מתנהל כמתוכנן ומתחילת העונה יוצאו במסגרת אגרקסקו ובחברות הפרחים כמות כוללת של 350 מיליון פרחים מתוך כמות כוללת של 800 מיליון פרחים המיועדים לייצוא השנה. ההכנסה מייצוא פרחים עד כה נעה בין 50 ל־55 מיליון דולר בקירוב.

420 עובדים יקלטו במפעל מאקפל בעפולה

מאת סופרו הכלכלי של "דבר"

מפעל הטקסטיל מאקפל בעפולה יקלוט השנה עוד כ־420 עובדים, בעקבות הביקוש למוצריו המיועדים בעיקר ליצוא.

נוכח הצלחת המפעל יעשה במהלך השנה הקרובה ניסיון להרחיב את פס הייצור של מפעל הטקסטיל ולהכנס לתחומי ייצור חדשים כמו חלוקים, הצאיות ומכנסיים בנוסף לחולצות המיוצרות שם כיום.

בתוך כשנה מעריכים מנהלי המפעל בעפולה כי ניתן יהיה להגיע להיקף מכירות של כ־43.2 מיליון דולר לעומת מכירות של 14.4 מיליון דולר כיום

ברקליס דיסקונט – הרווח הנקי 9.4 מיליון ש"ח

ירידה של 17.6% לעומת אשתקד תשואה להון 18.3%

מאת סופרת "דבר"

בנק ברקליס־דיסקונט סיים את שנת 1986 ברווח נקי של 9.4 מיליון ש"ח (6.3 מיליון דולר) – ירידה של 17.6% לעומת אשתקד. התוספת להון העצמי הסתכמה ב־7.8 מיליון ש"ח (5.2 מיליון דולר), לאחר תשלום דיווידנד.

הצמצום ברווח מפעולות, שהסתכם ב־28 מיליון ש"ח (19 מיליון דולר) גדול יותר ומגיע ל־25.8%.

למרות הירידה ברווחים יציג, כנראה, ברקליס־דיסקונט את התשואה הגבוהה ביותר להון במערכת הבנקאית. תשואה ברוטו של 54.5% ותשואה נטו של 18.3%. הבנק הבינלאומי שהציג דוחותיו לפני שבוע, הגיע לתשואה נטו של 7% ותשואה ברוטו של 26.2%. הרווחיות בבנקים הגדולים תהיה, ככל הנראה אפסית.

מנכ"ל ברקליס דיסקונט, משה נוידרפר, מסביר את הירידה ברווחיות בצמצום במרווחים פיננסים והקטנת העמלות, אך זוהי רווחיות נאה, גם בהשוואה לבנקים בעולם.

אף כי הבנק שמר על רווחיות טובה משקפים הדוחות הכספיים גידול מתון בפעילות: המאזן גדל ב־1.2% בלבד, ופקדונות הציבור ירדו ב־1.4% בעיקר כתוצאה ממשקל גבוה של פקדונות במט"ח. ההלוואות גדלו ב־22.7% לעומת אשתקד.

היקף מאזן בנק ברקליס דיסקונט הגיע לקצת יותר ממיליארד ש"ח (719 מיליון דולר).

במהלך שנת 1986 גדל האשראי השקלי פי 3 והגיע ליותר ממחצית מסך האשראי של הבנק. יש לציין כי במערכת הבנקאית כולה גדל האשראי השקלי בקצת יותר מכפליים באותה שנה.

משה נוידרפר – יוביל ברווחיות!

34% מהמובטלים – בתעשיה

מאת סופרו הכלכלי של "דבר"

מתוך כלל כח העבודה האזרחי במשק הישראלי רק 24% מועסקים בענפי התעשייה השונים. בנתונים מספריים משמעות הנתון היא כי כ־300,000 איש מכלל השכירים במשק (שהם כ־1.4 מיליון איש) עובדים בתעשייה לסוגיה.

לעומת הנתון הלא מעודד של מועסקים בתעשייה קיים נתון אחר של מובטלים בתעשייה. 34% מכלל מקבלי ביטוח האבטלה במשק (הנמצאים בשלבים שונים של אבטלה, חיפוש עבודה, עזיבה וכד') שייכים למגזר התעשייתי.

שכר המינימום המשולם בתעשייה כיום הוא 480 ש"ח לחודש לא כולל תוספות ופרמיות מיוחדות. שכר זה משולם רק לעובדים לא מקצועיים כשכר התחלתי. מסתבר כי במפעלים במגזרי התעשייה השונים הזקוקים לידים עובדות בדחיפות בעיקר בענפי המתכת והטקסטיל מוכנים לשלם אף 600 ואפילו 700 ש"ח בחודש כשכר התחלתי.

בשבוע המזון הישראלי שנערך ברשת החנויות הבריטית "טסקו" השתתפו 20 יצרני מזון ישראליים, ששיווקו מוצרים תחת שמם, ויצרנים נוספים ששיווקו תחת שם מותג "טסקו".

הודעה לבעלי היחידות באיתן – קרן נאמנות
בדבר תשלום דיבידנד

מועצת המנהלים של מנהל הקרן החליטה על תשלום דיבידנד במאומן פטור ממס הכנסה בשעור של 15% מהערך הנקוב של היחידות.

יום האקס: 22.3.87
יום התשלום: 29.3.87

בעלי יחידות בקרן זכאים ביום תשלום הדיבידנד, לרכוש תמורת סכום הדיבידנד יחידות חדשות של הקרן לפי מחירן היסודי כפי שייקבע ביום 29.3.87.

בקשות לרכישת יחידות תמורת הדיבידנד יש להגיש החל מהיום ועד ליום 27.3.87 – באמצעות כל אחד מסניפי הבנקים בארץ וחברי הבורסה לניירות־ערך בתל־אביב.

בעלי תעודות למוכ"ז יציגו תלוש מס' 28 לקבלת הדיבידנד.
תשלום הדיבידנד יבוצע באמצעות בנק הפועלים בע"מ.
התשלומים מתעודות למוכ"ז יוגשו לגביה באמצעות כל אחד מסניפי הבנקים וחברי הבורסה לניירות־ערך בתל־אביב.

לבעלי היחידות למוכ"ז המחזיקים התעודות ברשותם תבוצע המרת הדיבידנד ליחידות חדשות של הקרן (יחידות ע"ש) לפי מחירן היסודי שייקבע ביום ההפקדה.

הפועלים
ניהול קרנות בנאמנות בע"מ

בנק ישראל מציע:

שגיא גליל

השקעה צמודה נושאת ריבית ניתנת למימוש בכל עת

ביום חמישי, 19 במרץ 1987, יוצעו במכרז האגרות הבאות:
(הזיכוי הכספי ייעשה רק ב־20.3.87)

אגרות חוב צמודות למדד המחירים לצרכן כולל מדד החודש האחרון
(בעיקר 5)

סדרה	סכום מוצע (מיליוני שקלים חדשים)	מחיר מינימום	פדיון
"שגיא" 14111ו'	30	92%	בתום 5 שנים
"גליל" 3767 ד'	20	88%	בתום 10 שנים

הסדרות צמודות למדד המחירים לצרכן שיפורסם עבור חודש מרץ 1987 ותפרענה ביום העסקים האחרון של חודש מרץ.

אגרות החוב ישאו ריבית 4.25% לשנה.

הריבית תשולם בשיעורים שנתיים ביום העסקים האחרון של חודש מרץ בכל שנה החל מחודש מרץ 1988.

המדד הנוסף (בעיקר 5) על הריבית והקרן יצטבר בתנאי הקרן וישולם כאמור בדרכי תשלום הריבית ובדרכי פדיון הקרן בתקנות מילוות מדינה (סדרות מסוג "גליל" ו"שגיא – בריות ריבית").

הסדרות תרשמנה למסחר בבורסה תוך שבועיים מיום פרסום מדד המחירים לצרכן לחודש מרץ 1987.

ההזמנות יוגשו לבנק ישראל ביום 19.3.87 במחירים שלא יפחתו ממחירי המינימום הנ"ל ולא יעלו על 110% מהשווי הנקוב. מחיר המכירה שייקבע במכרז יהיה אחיד, כאמור בתקנות מילוות מדינה (מכרזים).

פרטים מלאים ורכישה בכל סניפי הבנקים ואצל חברי הבורסה לניירות ערך.
התנאים המחייבים של הנפקות אלו נקבעו בתקנות מילוות מדינה (סדרות מסוג "גליל" ו"שגיא - בריות ריבית") ובתקנות מילוות מדינה ("מכרזים").

לשכת הפרסום הממשלתית

★ שגיא ★ גליל אדמון ★ רמון ★ גלבוע ★ – ניירות הערך של המדינה

מעריב – עכשיו

קרא מחר במעריב יום ו':

גד'י מליך

מעריב־שבת:
האם השלישיה שולטת? – יעקב ארז ●
שיחה עם ראשי ועידת הנשיאים – רפאל מן ●
ישראל במלחמת הכוכבים – דן ארקין.

מעריב־סופשבוע:
היום בו הפסק הסיוע האמריקני – עמוס לבב, יצחק בן־חורין ● ג'די מליך – יעל פרמלמד.

מעריב־כלכלה:
ישראלים בצרות בוול־סטריט.
יובל אליצור

מעריב־קריירה:
ירושלים. האקדמאים עוזבים. אריה בנדר

מעריב־פנאי:
הלב של בועז שרעבי. תלמה אדמון

מעריב־ספרות:
על שירתו של אשר רייך ענת לויט

אשר רייך

יהודה ברקן

אמנון אברמוביץ – דו"ח ● אפרים סידון – דעה ● אפרים קישון – חד גדיא סיבוב שני ● שלום רוזנפלד – מן המדף ומן המגירה ● יוסף חריף – פוליטיקה ● נורית ברצקי – יהודה ברקן, שטח פרטי ● אבי רז – שמעו עליהם השבוע ●

סאטירה – סימני נפט ★ לשון הרע ★

מעריב מעניק לך חידושים העונים לדרישות שלך

هكذا من الأصل

مكتبة الأمل

חדשות • חדשות • חדשות • חדשות

תוספת 2 מ' ש"ח למפעלי תרבות
הנתח העיקרי – ליצירה המקורית

(עש"ת למ"מ). – סגן ראש הממשלה ושר החינוך והתרבות יצחק נבון אישר הקצבת תוספת תקציבית מיידית של כ־2 מיליון ש"ח לסיוע למפעלי תרבות ואמנות במדינה.

הסכום מוקצב מתוך התקציב הקיים של המשרד, תוך שינוי סדרי העדיפויות הפנימיים. לפי בקשת השר, אושר התקציב על־ידי משרד האוצר וועדת הכספים של הכנסת.

מן התקציב הנוסף הוקצב סכום של כ־400,000 ש"ח לעידוד היצירה הספרותית המקורית, באמצעות הענקת תמלוגים לסופרים על־פי מידת השאלת ספריהם בספריות הציבוריות, הגדלת רכישות הספרים לספריות והגדלת התמיכה במפעל לתרגומי ספרות.

כן החליט השר להוסיף כ־100,000 ש"ח לתגבור התמיכה בכתבי־עת ספרותיים והכפלת מספר הסופרים המקבלים פרס יצירה מחמשה לעשרה בשנה.

כ־350,000 ש"ח הוקצבו לתיאטרונים הציבוריים כדי לעודדם להעלות הפקות מקוריות ולחזק את מעמד השחקנים, וזאת נוכח הנהירה הגדולה לתיאטרון בארץ. (1,300,000 מבקרים בשנה). כן החליט השר נבון להקצות כ־30,000 ש"ח להגדלת התמיכה בתיאטרונים הקהילתיים, לשם עידוד כשרונות מקומיים.

בתי־ספר קהילתיים המופעלים על־ידי המתנ"סים יזכו ב־145,000 ש"ח. 60,000 ש"ח יועמדו לשם הפעלת מתנ"ס ערבי ראשון בעכו, משום שבעיר זו קיימים מתנ"סים ליהודים בלבד.

נוכח ההתעניינות הרבה במחול הקלאסי החליט השר להוסיף כ־30,000 ש"ח לתקציב להקת "הבלט הישראלי". זו הלהקה היחידה בארץ, שבמסגרתה פועל גם מרכז חינוכי למחול קלאסי, העוסק בהכשרת רקדנים מגיל צעיר.

עוד החליט שר החינוך להקצות כ־180,000 ש"ח ל"יד ושם" כסיוע לשם הקמת המרכז העולמי להוראת השואה, שישרת בראש וראשונה את מערכת החינוך בישראל.

ארנס: לא יופקעו עוד אדמות ערבים

מאת מרדכי חליליה, סופר "דבר" בנצרת

לממשלה אין כל תוכנית לטווח הקצר ואף הרחוק להפקיע אדמות של ערבים, ואם יהיו הפקעות לצרכי הציבור, אני בטוח שהפעם תופקע אדמה מהיהודים. כך אמר אתמול השר משה ארנס, המופקד על ענייני הערבים במשרד ראש הממשלה.

ארנס, שהתארח במועדון "רוטרי" בנצרת, עמד על כך, שכל הגורמים הממשלתיים צריכים לפעול כדי לממש הלכה למעשה את שילובם האמיתי של ערביי ישראל בחיי החברה הישראלית.

בהתיחסו ליום האדמה, שיחול ב־30 במארס, קרא השר ארנס לאזרחים הערבים לא לקיים הפגנות ותהלוכות מחאה ולראות את עצמם כחלק בלתי נפרד מהמדינה וכאזרחים שווי זכויות לכל דבר.

החובות באים יחד עם הזכויות – קבע השופט

(ע). – הזכויות באות יד ביד עם החובות, כך התברר לאלמנה מבאר־שבע, שביקשה מבית־המשפט המחוזי בעיר לתת פסקדין הצהרתי, שיסיר עיקול מדירת מגורים, שנרשמה על שם בעלה המנוח. השופט הכיר בזכות בעלות האלמנה על הדירה, ובשל אותה הזכות אף קבע, שהיא חייבת לשאת גם בחובותיו של המנוח.

לינה אובולניק מבאר־שבע התאלמנה מבעלה נחום, לפני שמונה שנים. עוד לפני מות הבעל, הוטל עיקול על דירת המגורים של בני הזוג. האלמנה ביקשה להסיר את העיקול מדירת המגורים, ובקשתה נדחתה בבית המשפט העליון.

כיוון שכך, היא פנתה בבקשה לבית המשפט המחוזי שיצהיר, כי על אף שהדירה היתה רשומה על שם בעלה, הרי שלפחות מחציתה שייכת לה.

השופט יצחק בנאי קיבל את טענת האלמנה, אולם מאותו נימוק גם קבע השופט: "משום כך, על המבקשת לשאת גם בחובות הכלליים ולא דווקא בחובות הקשורים בדירה הנדונה".

הוקלו סעיפי האישום נגד עובדי עיריית י־ם

(ע). – בית־המשפט המחוזי בירושלים המיר בסעיפי אישום קלים יותר את סעיפי האישום של שבעה מעובדי עיריית ירושלים הבכירים, שהואשמו בשורה ארוכה של עבירות, במסגרת פעולתם בארגון עובדי העירייה ובקופת התגמולים של העובדים.

באי כוחם של הנאשמים טענו בבית המשפט, כי יש למחוק מכתב האישום את סעיף האשמה של גניבה בידי עובד ציבור, מאחר שעובדים אלה ביצעו את העבירות במסגרת ארגון העובדים של העירייה ולא היו עובדי ציבור בעת ביצוע העבירות.

השופט צבי כהן קיבל טענה זו

ילדי ערב אל נעים צועדים 6 ק"מ לביה"ס

מאת יוסי ליבוביץ, סופר "דבר" בגליל המערבי

בכפר ערב אל נעים שבגליל המערבי נאלצים הילדים ללכת מדי בוקר מרחק של שלושה ק"מ ברגל לבית־הספר ולגן הילדים הנמצאים בסכנין, וזאת משום שאין תחבורה ציבורית למקום.

המבוגרים והילדים נאלצים לשאוב מים מסכנין ולהוביל אותם חזרה על גבי חמורים.

בערב אל נעים יש למעלה מ־800 תושבים, והם נמצאים במקום לטענתם עוד מתקופת התורכים. הבניה בכפר אסורה, משום שהמקום אינו מוכר כישוב מן המנין.

בני המקום ביקשו לאשר להם לפתוח כיתת לימוד באחד הצריפים, אך נתקלו בסירוב.

ביהמ"ש ביטל סכסוך העבודה של עובדי העיתונים הלועזיים

(ע). – בית־הדין האיזורי לעבודה בתל־אביב הורה אתמול על ביטול ההודעה בדבר סכסוך העבודה בעיתונים הלועזיים של "החברה המאוחדת לפרסומים", שהוכרז בשעתו על־ידי האיגוד הארצי של עיתונאי ישראל.

בית־הדין פסק, כי הכרזת סכסוך העבודה נוגדת את ההסכם הקיבוצי ואת הדין ונענה בכך לבקשתה של "החברה המאוחדת לפרסומים".

בפסק־דין, ארוך ומנומק, פסקה השופטת ציונה ליפס, כי "בתקופת תקפו של ההסכם הקיבוצי, אין להעלות תביעות כלכליות ומשפטיות, כאשר דינם של אלה להתברר בערכאות שיפוטיות או במוסדות הבירור, שעל פי ההסכם הקיבוצי". השופטת אומרת, כי "תוקפו של ההסכם הקיבוצי עומד לפוג בימים הקרובים ולכן יש להתאזר בסבלנות לקראת קיבוצי חדש".

פסק הדין ניתן בעקבות סכסוך העבודה, שהוכרז בעתונים הלועזיים של "החברה המאוחדת לפירסומים" בהנהלתו של שבתאי הימלפרב. החברה מצידה הגישה בקשה לבית־הדין לצוות על ביטול ההודעה. הנהלת החברה טענה כי הסכסוך הוכרז בניגוד להתחייבות לשקט תעשייתי. האיגוד הארצי של העיתונאים טען לעומת זאת, כי הסעיף על "השקט התעשייתי" הוא סעיף כללי וסתום, המתיימר לשלול מן העתונאים זכויות יסוד, כגון הזכות להכריז על סכסוך עבודה.

השופטת דוחתה את טענת האיגוד, כי הסעיף המדבר על "שקט תעשייתי" בטל. היא גם דוחתה את הטענה, שהחברה לא נהגה בתום לב בדוחותה את הדיון בטענות הוועד עד לאחר חתימת ההסכם הקיבוצי.

אדריכל תוכנית "מדרון יפו" יערוך גם את התסקיר הסביבתי

מאת נתן רועי, סופר "דבר"

האדריכל, שתכנן את התוכנית המכונה "מדרון יפו", נתמנה על־ידי מהנדס עיריית תל־אביב להגיש לוועדה המחוזית את התסקיר הסביבתי כאיגוד, אף שיש לו נגיעה אישית לתוכנית.

ראש אגף איכות הסביבה בעירייה פרופסור אפרים סורגנבניק, הודיע, כי מוזר בעיניו שהמתכנן של התוכנית הוא אשר מגיש את התסקיר הסביבתי, ולא גוף ניטרלי, שאין לו כל נגיעה לתוכנית "מדרון יפו".

תושבי איזור גבעת עליה והרשבית הערבים של יפו הביעו התנגדות לתוכנית, כיוון שהדבר יגרום לנישולם בפועל ממקום המגורים שלהם

ההתנגדויות הוגשו לוועדה המחוזית לתכנון ולבניה, וזו ביקשה מהעירייה להגיש לה תסקיר סביבתי. העירייה הטילה את הבדיקה הסביבתית על המתכנן עצמו שהוא גם בעל האינטרס הגדול ביותר להוצאת התוכנית לפועל, וזה הגיש את התסקיר עוד ב־2 במארס השנה.

האדריכל מתעלם מהאתרים המוגנים ומציע בתסקיר להגן על שטח היבשת מפני הגלים בבניית מבנים מיוחדים. בתסקיר הוא אמנם מתייחס לאתרי השימור, אך הוא אינו מתייחס לנזק שעלול להיגרם לבעלי החיים בים במהלך היבוש של הים.

סופר "דבר" ניסה לקבל את תגובתו של מהנדס העיר באמצעות דובר העירייה, אך עד סגירת הגליון לא קיבלנו כל תגובה.

דרישה להקמת רשות ממלכתית לבטיחות ואיכות חיים בעבודה

מאת סופר "דבר" לענייני עבודה

יו"ר המחלקה לבטיחות ואיכות חיים בעבודה, הפועלת במסגרת ההסתדרות, שאול בן־שמחון, דרש אתמול בישיבת ועדת העבודה והרווחה של הכנסת להקים ללא דיחוי רשות ממלכתית מרכזית, שתקדם את נושאי הבטיחות ואיכות החיים במקומות עבודה.

בן־שמחון שהשתתף בדיון כנציג ההסתדרות, ציין, כי ועדת גינזן, בה הוא משתתף, הגיעה עוד ביוני 1979 למסקנה, שיש להקים רשות כזאת, אך עד היום לא טרחה הממשלה להקימה.

הוא גם תובע ליצור מאגר נתונים מרכזי על תאונות עבודה ומחלות מקצוע, שיעמוד לרשותם של קציני הבטיחות במפעלים והחברות.

רציתם לעשות לינץ' לעמר? שאל השופט את ועד המינהל

מאת נתן רועי, סופר "דבר" לענייני משטרה

"אסיפת עובדים היא פורום לבירור תלונות נגד עובד? רצית שאלי עמר יבוא לאסיפת עובדים מוסתים שרק חמישה־שישה מהם הכירו אותו? מה זה, הזמנה ללינץ'?" – כך אמר אתמול שופט בית המשפט המחוזי בתל־אביב שאול אלוני, בעת שחקר את יו"ר ועד עובדי מינהל מקרקעי ישראל במחוז המרכז, במהלך בירור בבקשתו של אלי עמר, חושף השחיתויות במינהל, כי בית המשפט יורה ל־12 עובדי המינהל להסיר את החרם שהטילו עליו.

השופט שאול אלוני מתח אתמול ביקורת קשה על יחסו של ועד עובדי המינהל במחוז המרכז לאלי עמר.

במהלך חקירתה של יו"ר הוועד (עו"ד) יהודית כהן, היא הודתה כי הוועד כינס את העובדים לישיבה מיוחדת שבה הוחלט להטיל חרם על עמר, בלי לבדוק את שלוש התלונות שהגישו נגדו כמה עובדים ובלי לתת לו האפשרות להגיב עליהן.

השופט אלוני נזף בעדה: "איך לא בדקת את התלונות? איך כינסתם את העובדים כדי להחרים עובד?". על כך ענתה עורכת הדין כהן: "זה לא פסק דין". השופט אלוני גער בה: "תסלחי לי, זה גרוע יותר מפסק הד־"

מאסר על־תנאי למזכיר "כך"

(ע). – מזכיר סיעת "כך" בכנסת ברוך מרזל נדון בבית־משפט השלום בירושלים לחמישה חודשי מאסר על תנאי ולקנס של 400 ש"ח, לאחר שהורשע בתקיפת ערבי באוטובוס בקריית ארבע.

יחד עמו הורשע גם שמואל כידה, תושב תל רומדה בחברון, שנדון לשלושה חודשי מאסר על תנאי ולקנס של 300 ש"ח.

בחודש יולי 1985 עלה לאוטובוס ציבורי בקריית ארבע המתלונן האלד שריף, שרצה לנסוע מרחק קצר, מבלי לשלם תמורת הנסיעה. על פי כתב־האישום, התגלע ויכוח בינו לנהג, הנאשמים התערבו, דרשו מן הערבי תעודת זהות ומשסירב הוא הוכה ונדחף מחוץ לאוטובוס.

היא קבעה, כי המתלונן לא הפריע לנסיעת האוטובוס וכי אין לקבל את טענת הנאשמים, כי פעלו מתוך הגנה עצמית.

גופת תושב עזה נמצאה ליד בארי

(ע). – גופתו של תושב מחנה פליטים בעזה נתגלתה אתמול בבוקר ליד קיבוץ בארי.

אתמול הודיע בדואי משבט אבו רקייק בנגב למשטרת אופקים על מציאת גופה בתוך ואדי, ליד שדות קיבוץ בארי.

חוקרים ממרחב הנגב וטכנאים מהיחידה לזיהוי פלילי, שיצאו למקום, מצאו גופה בלתי מזוהה בשלבי ריקבון מתקדמים עד כדי כך, שלא ניתן היה להבחין אם המדובר בגבר או באשה ובגיל המת.

רק לאחר בדיקה נוספת, נמצא על גבי הגופה ארנק ובו מסמכים שהעידו על זהות בעליה, תושב מחנה הפליטים נוזיראת בעזה. בן 65, שנעדר מביתו מאז 12.1.87

העובדים הסוציאליים מחריפים מחאותיהם נגד משרד העבודה

יחזירו לשר קצב אוגדני התקנות לענייני סעד

מאת חיים ביאזה, סופר "דבר" לענייני עבודה

העובדים הסוציאליים נוקטים היום צעד נוסף במאבקם נגד משרד העבודה והרווחה, בשל הקיצוצים בשירותים החברתיים.

היום לפנה"צ יגיעו נציגים של הלשכות לשירותים חברתיים ללשכתו של השר משה קצב ויחזירו לו באורח הפגנתי את אוגדני התע"ס (תקנות לענייני סעד), המבטאים את מדיניותו של משרד העבודה והרווחה.

אוגדני תע"ס מכילים הוראות לגבי מתן היקף הסיוע למשפחות במשבר, לקשישים גלמודים, לקטינים הנתונים בסיכון ועוד.

מזכירת איגוד העובדים הסוציאליים שרה זילברשטיין, טענה אתמול, שהתקנות לענייני סעד הפכו לנטולות חשיבות, לנוכח הקיצוצים בתקציבי הרווחה, שגרמו לפליטתם של מאות עובדים מהמערכת בשנים האחרונות. כתוצאה מכך, אמרה, עומס העבודה על העובדים שנותרו במערכת גדל בעשרות אחוזים.

איגוד העובדים הסוציאליים דורש, כי יבוטל הקיצוץ בתקציב הרווחה ויועלה שכרם של העובדים בלשכות, עד כדי השוואתו עם שכרם של עובדי הביטוח הלאומי.

עידן המחשב הגיע למוסכים אך אין כסף לרכישת הציוד

(ע).– עידן המחשבים הגיע גם למוסכים ובלי ציוד חדיש ומתוחכם לצורך בדיקות כלי־רכב – יפגר הענף לאחור. כך נמסר אתמול במסיבת עיתונאים בבית סוקולוב בתל־אביב לרגל תערוכת "אוטו טכניקה" ישראל 87 של איגוד המוסכים בישראל, שתיערך בימים 22־26 במארס בגני התערוכה בתל אביב.

בתערוכה ישתתפו 23 יצרנים מקומיים ו־30 יבואנים, שיציגו ציוד בשווי של 1.5 מיליון דולאר. מצפים לביקור של כל עובדי המוסכים, מוסדות התחבורה וצה"ל, כדי שיעשו הכרה עם הציוד החדיש, המבוסס על חידושים טכנולוגיים ואלקטרוניים.

מנכ"ל איגוד המוסכים צבי פיק הדגיש, כי חלפו חמש שנים מאז בוטלה הקרן הממשלתית שסייעה למוסכים ברכישת ציוד חדיש. [illegible] מאוד ואין המוסכים יכולים לרכוש בכוחות עצמם.

יו"ר איגוד המוסכים אריה מסוס הצביע על כך, שבשנים האחרונות מתחדשת הטכנולוגיה של כלי הרכב במהירות. לדבריו, אם המוסכים לא ירכשו ציוד חדיש ומתאים, אי־אפשר יהיה לתקן רכב ביעילות במוסכים.

נציג המציגים יעקב אלעזרי דיבר על המהפכה של הכנסת מחשבים וציוד אלקטרוני אחר לבדיקת המכוניות וציין שבלי מכשור זה, אי־אפשר יהיה לעשות הבחנות של הרכב.

הדוברים התלוננו על מחיר שעת עבודה, המגיע ל־12 דולאר, בעוד שלפני שנתיים הגיע שכר שעת עבודה ל־23־24 דולר. לדבריהם, העלויות במוסכים עלו ב־85 אחוז.

הדוברים אישרו, כי נסיונם עם מכוני בדיקה פרטיים לצורך המבחן השנתי הוא טוב, למעט מקרים, שבעלי המכונים הם גם בעלי מוסך. "זה לא בריא".

מלה של זה"ב להולכי הרגל

לשכת הפרסום הממשלתית

מפלגת העבודה הישראלית
ארגון ותיקי התנועה והגימלאים

אל ציבור החברות והחברים ותיקי התנועה והגימלאים,

בימים שני ושלישי, 30־31 במרץ 1987, הולכים ותיקי התנועה במפלגת העבודה הישראלית לבחור את ציריהם לועידתם הארצית הראשונה.

זו הפעם הראשונה שמפלגת העבודה החליטה להכיר בארגון ותיקי התנועה והגימלאים כמסגרת ארגונית בפני עצמה. צעד חשוב זה נותן לותיקי התנועה תוספת כוח ומשקל בדיוני המפלגה והחלטותיה ובמוסדות ההסתדרות.
אי לכך, ביום הבחירות, על כל אחד מאיתנו לממש את הזכות לבחור ולהיבחר, וכן לדאוג ולהבטיח שחברים רבים יבואו לקלפיות, כדי לבחור את נציגיהם לועידה.

אנא זיכרו:
רק ככוח גדול ומאורגן נוכל להבטיח את מעמדנו במפלגה, במוסדות התנועה, בעיריות, בהסתדרות ובמדינה.

הגשת מועמדים עד 23.3.1987, שעה 18.00, בסניפי המפלגה.

יהודה ויסמן
יו"ר ועדת הבחירות המרכזית

ירוחם משל
יו"ר ארגון ותיקי התנועה והגימלאים

חוזרים לעתונות טובה
דבר
קרא מחר
דבר השבוע

הזרועות חוקרות את הראש
הדרג המדיני מול גורמי הבטחון והביון
אמיר אורן

דור ההמשך הסודי
הקומוניסטים הצעירים היהודים בישראל
מייק לוין

חומייני, אירן
תמונת מצב
אמיר טאהרי

האמן, הטכנולוגיה ואיש המדע
יגאל תומרקין

נער הזהב השחור
25 מיליון הדולר של אדי מרפי
יגאל משיח

חגי אשד, שלמה שפיר, אמנון דנקנר, עליזה ולך, שמשון ארד, מירי פז, אהוד מנור, יעל פישביין, ברוך דגון, נדיר צור, ישראל לנדרס, יקיר צור, נתן רועי

להשיג בכל הקיוסקים בארץ

שר העבודה והרווחה

הודעה בדבר כוונה למתן צו הרחבה לפי חוק הסכמים קבוצים, התשי"ז – 1957

בתוקף סמכותי לפי סעיף 26 לחוק הסכמים קבוציים התשי"ז־1957¹, אני מודיע על כוונתי לתת צווים לפי 25 לחוק המרחיבים את תחולת ההסכמים הקבוציים הכלליים הבאים:

1. הסכם קבוצי כללי (7002/87) שבין התאחדות המלאכה והתעשיה בישראל לבין ההסתדרות הכללית של העובדים בארץ ישראל, האגוד הארצי של עובדי הדפוס, הכריכה והקרטונז' מיום טו' בחשון התשמ"ז (17 בנובמבר 1986) בענף הדפוס.
2. הסכם קבוצי כללי (7004/87) שבין התאחדות המלאכה והתעשיה בישראל לבין ההסתדרות הכללית של העובדים בארץ ישראל, האגוד הארצי של עובדי הדפוס, הכריכה והקרטונז' מיום טז' בחשון התשמ"ז (18 בנובמבר 1986) ובענף הקרטונז'.
3. הסכם קבוצי כללי (7006/87) שבין התאחדות המלונות בישראל לבין ההסתדרות הכללית של העובדים בארץ ישראל, הסתדרות עובדי האירות מיום ג' בטבת התשמ"ז (4 בינואר 1987).
4. הסכם קבוצי כללי (7008/87) שבין התאחדות תעשייני היהלומים בישראל בע"מ לבין ההסתדרות הכללית של העובדים בארץ ישראל, האיגוד הארצי של פועלי היהלומים מיום כא' בחשון התשמ"ז (23 בנובמבר 1986).
5. הסכם קבוצי כללי (7009/87) שבין ההתאחדות הכללית של תעשייני היהלומים בישראל בע"מ (התאחדות תעשייני היהלומים בישראל בע"מ בשיתוף האגודה לקידום ייצור היהלומים בישראל) לבין ההסתדרות הכללית של העובדים בארץ ישראל, האיגוד הארצי של פועלי היהלומים מיום כט' בכסלו התשמ"ז (31 בדצמבר 1986).

י' באדר התשמ"ז
11 במרץ 1987

משה קצב
שר העבודה והרווחה

1) ס"ח התשי"ז עמ' 63

מבטחים
מוסד לביטוח סוציאלי של העובדים בע"מ
דחיית אסיפה כללית שלא מן המנין
ניתנת בזה הודעה כי האסיפה הכללית שלא מן המנין שנועדה להתקיים ביום שלישי – 24.3.87 – **נדחית.**
על המועד החדש תפורסם הודעה.
דורון בנימין
מזכיר מבטחים

ביום ראשון כ"א אדר תשמ"ז 22.3.87
יום השלושים לפטירתה של חברתנו
שולמית (מיתה) מיכאלי ז"ל
נעלה לקברה בשעה 16.00
בשעה 17.00 נתייחד עם זכרה בחדר האוכל
המשפחה
ובית עין חרוד מאוחד

ביום השנה לפטירתה של יקירתנו
נאוה רשב"א ז"ל
נעלה לקברה בכפר סמיר בחיפה, ביום א' כ"א באדר תשמ"ז 22.3.87 בשעה 14.00 אחה"צ
בני משפחתה
ידידיה ומוקירי זכרה

ביום ראשון כ"א באדר תשמ"ז
22.3.87 יום השנה לנפול בנוהחברנו
שרון גל ז"ל
נעלה לקברו ונתייחד עם זכרו
בשעה 3.00 אחה"צ בחלקה הצבאית
בבית הקברות ביגור.
המשפחה
ובית יגור

ביום השלושים לפטירתו של חברנו
כרמל שבתאי ז"ל
נעלה לקברו לטקס גילוי המצבה והאזכרה ביום א' כ"א אדר תשמ"ז 22.3.87 בשעה 14.00
המשפחה
ובית אילת השחר

לחברתנו אתי חמאוי
איתך באבלך על מות
אמך ז"ל
בית הסנה

השתתפותנו הכנה באבלו הכבד
של חברנו מרדכי ליאון
במות
אמך ז"ל
ועד עובדי חברת החשמל לישראל
מרחב הדרום

השתתפותנו הכנה באבלו הכבד
של חברנו אמנון ברייני
במות
אשתו ז"ל
ועד עובדי חב' החשמל לישראל
מרחב הדרום

השתתפותנו הכנה באבלו הכבד של חברנו שאול סולומון
במות **אחותך ז"ל**
ועד עובדי חברת החשמל לישראל
מרחב הדרום

דבר היום

מה מבשר ביקור מרפי

ביחסי וושינגטון עם ישראל אין מימשל אחד. בפרשת פולארד ניתן להבחין בקיוות השוני שבעמדות מיגזרים שונים במימשל. הנפגעות העיקריות מבגידתו של איש מודיעין חיל־הים הן, כמובן, מערכת הבטחון וקהיליית הביון האמריקאיות; לכן גם תגובתן חריפה כל־כך. משרד־המשפטים, שבמסגרתו פועלים חוקרי האפ־בי־איי והתביעה הפדראלית, מפגין נחישות מקצועית המהולה בשאפתנות אישית, ללכידת מרגלים ולעינישתם המרבית. הנשיא רייגן התנזר עד כה מהתבטאויות נחרצות בפרשה. גם באמרו לאחר מעצר פולארד כי בחקירת פרשיות הריגול „יפלו השבבים היכן שיפלו" הניח למאזיניו לנחש שכוונתו, בין השאר, לישראל. גישת רייגן נתמכת באהדתו הבסיסית של שר־החוץ ג'ורג' שולץ, האיש הרשאי יותר מכל עמיתיו (אולי בלווית שר־הימיה ג'ון להמן, שמביתו הידידותי נגנבו הסודות) לחוש מרומה בפרשה, בכל שלביה.

אף עתה מנסה שולץ לצנן את הרוחות הלהוטות בפרשת פולארד, משכנע את רייגן להתעלם מפולארד. באיגרות־השיגרה לראש־הממשלה שמיר מתאמץ להבחין בין התום האישי על אל"מ אביאם סלע לבין המגעים האמריקאיים עם חיל־האויר ומדינת ישראל. שולץ, שכעמיתו וויינברגר זכה בשבת האחרונה להודאה פומבית מפי רייגן על צידקתם בפרשת מכירות הנשק לאיראן, לעומת עמדתו המוטעית של הנשיא עצמו, אינו נלחץ עתה להתפטר מתפקידו, כפי שהיה בנובמבר אשתקד. רעיית הנשיא נכסי מסתפקת, כנראה, בהדחת ראש מטה הבית הלבן דונלד ריגן ומבינה כי השג מדיני אפשרי למימשל מותנה בייצובו ואולי גם ביוקרת שולץ, כמייצג קו פשרני במיקוח עם הסובייטים.

בעידוד זה, יכול שולץ לשוב ולהתעניין גם בתהליך המדיני במזה"ת. תרדמת התהליך יכולה להיות מדומה: ביקור עוזר השר ריצ'ארד מרפי עשוי לעורר מחדש את המנמנמים. הדרישות הכללית כלפי הנסיונות לרקוח ועידה־הכנה אזורית לוועידה הבין־לאומית אינה צריכה להטעות. הודעת יאסר ערפאת כי ריכך את עמדתו וכי יסתפק באישור שמות הנציגים הפלשתינאים לשיחות (מה שבלאו הכי העריכו הכל שיתרחש, במגעי מצרים וירדן עם אש"ף), במקום להתעקש על השתתפות אש"ף בהן, מרמזת כי זרמים תת־קרקעיים קרובים לפרוץ אל מעל לפני השטח. גם חולשתה היחסית של סוריה, שבאה לביטוי באומץ האחרונים של הנשיא אסד, מקלה על גורמים אזוריים אחרים להתקרב למו"מ. מי שינסה להקיש מכשלון המגעים עד כה כי מה שהיה הוא גם שיהיה, עשוי להתבדות לא פחות ממי שביקש להקיש מראשית פרשת פולארד על קלות אחריתה.

דילמות בשחור לבן

מאת יצחק בן נר

נפסיק להקים התנחלויות בדרום־אפריקה? נוכל להגדיל את מס־הנסיעות לתלמידים שנוסעים לשם בטיול שנתי ונעניק בירושלים תואר דוקטור כבוד לוויני מאנדלה.

מצאו להם זמן. פשוט לא ייאמן. בתוך כל הסמאטוחה הזאת, כאשר אד מיז וג'וזף די ג'נובה מסיתים נגדנו את האמריקאים; כאשר היהודים הנפחדים שם חוששים מאנטישמיות, בגלל פרשת פולארד; כאשר לוי מתייצב בגלוי נגד שמיר, שרון וארנס; כאשר הטראגדיה של הליבראלים מציפה את עינינו בדמעות והתקשורת מדליפה, מחוץ להקשר, דברים שהשמיץ שרון בישיבה סגורה של נאמניו – מכריחים אותנו לפתוח בעיצומים על דרום־אפריקה. מצאו להם זמן מתאים.

ואף אחד לא איכפת לו שעיצומים כאלה, אם יהיו, יפגעו בעיקר בנו: ההכנסות מייצוא יצטמצמו במיליונים. מחיר הפחם לחשמל, ממקורות אחרים, יגדל. אלפי מובטלים יהיו בתעשיות הבטחוניות. אמנם נכון, בתירוצים האלה משתמשים גם בעניייני ה„לביא" ו„מנועי בית־שמש" וכל מיני דברים אחרים – אבל זה עוד לא פוסל את השימוש בהם.

מה? מישהו יכול לבוא ולטעון נגדנו שאנחנו גזעניים? מפני שאנחנו מקיימים קשרים עם דרום־אפריקה? באמת, שטויות. הרי כולם מודים שבמצבנו הנוכחי – כבר 39 שנים – קשה לנו קצת להיות בררנים בידידים, כשהמבחר הוא לא כל־כך גדול. ואם מדינה גדולה ועשירה כמו דרום־אפריקה רוצה בידידותנו, אז מה? שנגיד לא? נכון שמצד שני אנחנו מאבדים הרבה ידידים בעולם, בין השאר בגלל קשרינו עם דרום־אפריקה ועם מדינות ושליטים ומשטרים מפוקפקים – אבל הרים באמת מלאים בעיות, וצריך לדעת להתמודד איתן.

פשוט, צריך להיות מפוכחים ולנהל מדיניות ריאליסטית. לחשב כדאיות, רווח והפסד. ואל תקשקשו לנו על כך שאם נמשיך לקיים קשרים עם דרום־אפריקה, נעלה את חמתם של השחורים בארה"ב נגדנו. השחורים בארה"ב שונאים אותנו מזמן. זה ידוע. אז למה לנו להתאמץ? דעת הקהל, התקשורת והקונגרס שם? זה כבר יותר כבד־משקל – אבל גם אלה כבר פנו נגדנו בעניין פולארד ובנושא הקשרים עם איראן. לא יעזור הרבה אם נפסיק את הקשרים לפני שיתפרסם דו"ח הנשיא רייגן על מדינות המקיימות קשרים עם ממשלת האפרטהייד. בין כה וכה נהיה בו. ביג דיל. ומי כבר מתחשב היום בנשיא ארה"ב השישי, שאיבד כה הרבה מאמינותו ומתוקפו? ומצד שני, הרי כולנו יודעים מה רייגן השמרן חושב באמת על הקשרים עם דרום־אפריקה ועד כמה הכרחית שמירת עוצמתה של דרום־אפריקה כבלם לשאיפות הסובייטים באיזור – ושלא יסנוור לכם ה„גלאזנוסט" שלהם את העיניים. אבל מה, יכולים לקצץ לנו בסיוע האמריקאי השנתי אם נמשיך את הקשרים האלה – וזה כבר בהחלט בגדר פגיעה בעקרונות־קודש מקודשים. אז הברירה היא בין דֶבֶר לכולירע, כמו שאומרים: להמשיך את הקשר עם פרטוריה ולהינזק בסיוע האמריקאי – או לנתק את הקשרים איתה ולהפסיד את כל מה שהקשרים האלה מביאים לנו. דילמה מוסרית מאוד.

קשה. קשה להחליט בעניינים ערכיים שכאלה, בעיקר שהרא"ש, כבר אמרנו, שרוי בדאגות אחרות ובפרשיות אחרות. אבל כנראה שנצטרך, למרות הכל, להחליט. קודם־כל אפשר להודיע, מן הפה ולחוץ, שנסכים. אחר־כך – אלוהים גדול. אפשר להתחיל בעיצומים סימליים, שהרי העיקר הוא בכוונה: נפסיק להקים התנחלויות בדרום־אפריקה. נעניק תואר ד"ר כבוד לוויני מאנדלה בירושלים. התיאטרון הלאומי „הבימה" לא יציג שם יותר. אפשר להעלות את מס הנסיעות לתלמידי בתי־ספר יסודיים שנוסעים לדרום־אפריקה לטיול השנתי שלהם. להשמיע יותר מוסיקה שחורה מסואטו בתכניות הראדיו. אחר־כך אפשר לעשות מה שכל שאר העולם הנאור עושה – למכור לדרום־אפריקה בסתר, מה שעד כה מכרנו לה בגלוי. אמנם המסחר

(המשך בעמוד 8)

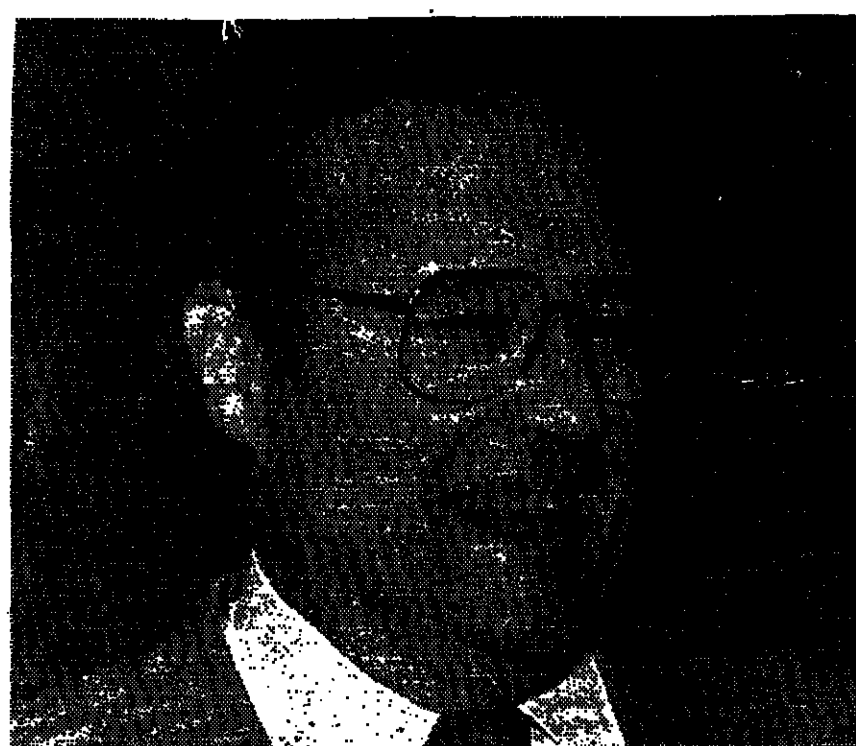

חיוך ניצחון: מנהיג מפלגת הקואליציה הלאומית אילקא סואומינן (צילום א. פ)

חילופים בהלסינקי

מאת שלמה שפיר

בעקבות הבחירות האחרונות בפינלנד משוכנעים השותפים הקואליציוניים, כי הגיעה העת למינוי ראש־ממשלה לא־סוציאליסטי, לראשונה לאחר תום מלחמת־העולם השנייה

שבועות מספר לאחר שיצויינו שבעים שנה למהפכת אוקטובר הסובייטית יימלאו שבעים שנה גם לעצמאות פינלנד. במשך כל השנים הללו הצליחה פינלנד לשמור על משטר דמוקראטי חופשי ולבססו. ב־1944 הסיקה מסקנה ארוכת־טווח משני הפסדיה בהתמודדות עם המעצמה הקומוניסטית שממזרח לה וגמרה אומר שלא להצטרף עוד לכל מסגרת פוליטית או צבאית המכוונת נגד ברית־המועצות. בזכות הכרעה־זו־ובזכות הגישה הפאטריוטית של כמעט כל הכוחות הפוליטיים בתחומה, נמנע ממנה גורל דומה לזה של ארצות הדמוקראטיה העממית במזרח־אירופה. מדיניות „הנייטראליות הפעילה", תוך התחשבות באינטרסים הבטחוניים הסובייטיים, איפשרה לפינלנד לשמור על ריבונותה ולקדם את כלכלתה ותעשייתה. המדינה בת חמשת מיליון התושבים היתה לאחת הארצות המשגשגות והמפותחות ביותר באירופה.

בניגוד לשלוש הממלכות הסקאנדינאוויות – שוודיה, נורווגיה ודנמארק – שהן דמוקראטיות פארלמנטריות, פינלנד היא רפובליקה, שלנשיא המדינה, הנבחר בבחירות כלליות, סמכויות נרחבות מאוד בתחום מדיניות החוץ והבטחון. בזכות הבדל זה נשמרה בעבר יציבות המשטר, שממשלות רבות לא האריכו בו לכהן יותר משנה או שנתיים. בעשור האחרון השתנה המצב. הממשלה הקואליציונית הנוכחית, בראשותו של מנהיג הסוציאל־דמוקראטים קאלווי סורסה, שישבו בה, נוסף על המפלגה הסוציאל־דמוקראטית, גם מפלגת המרכז, החקלאית במקורה, וכן מפלגת העם ומפלגת האיכרים, החזיקה מעמד ארבע שנים. סורסה עצמו כבר כיהן כראש־ממשלה בקבינטים שונים כמעט עשר שנים, יותר מכל פוליטיקאי פיני לפניו. מאחר שגם נשיא המדינה הנוכחי קויויסטו, יורשו של הנשיא קקונן, שעיצב את מערכת היחסים המיוחדת עם ברה"מ יותר מכל מדינאי פיני אחר, בא משורות הסוציאל־דמוקראטים, סבורים השותפים הקואליציוניים שהגיעה השעה למינוי ראש־ממשלה לא־סוציאליסטי, אזרחי. ככלות הכל, הסוציאל־דמוקראטים, שהם הסיעה הגדולה ביותר בפארלמנט, רחוקים מאוד ממעמד הגמוני ובדרך כלל אינם מייצגים יותר מ־25 אחוז מכלל הבוחרים.

השינוי המשמעותי ביותר בפארלמנט הפיני, שנבחר זה עתה מחדש, הוא התחזקות המפלגה השמרנית. זו כמעט הדביקה את הסוציאל־דמוקראטים: 53 מושבים, לעומת 56. הקומוניסטים, שהתפלגו אשתקד סופית לשתי מפלגות נפרדות – מעין איירוקומוניסטים וניאו־סטאליניסטים – נחלשו, בשל ההפסדים שנגרמו לסיעה הפרו־מוסקוואית. מחצית קולותיה של מפלגת האיכרים נדדה לשמרנים ולמפלגת המרכז, אולם התחזיות בדבר עליה מסחררת של „הירוקים" לא התאמתו. אלה, שקיבלו ארבעה מאנדטים, נשארו גורם שולי במפה הפוליטית של פינלנד.

בגלל מפלת הקומוניסטים נחלש מחנה השמאל בפארלמנט, ועכשיו יש בו רוב ברור למפלגות הלא־סוציאליסטיות. כמו בשאר המדינות הצפוניות, אחוז הנשים בפארלמנט גדל הולך. השמרנים, שפרט לתקופה קצרה, בשנות הששים, נמצאו מאז תום מלחמת־העולם השנייה באופוזיציה, תובעים עכשיו בתוקף שישתפו אותם בממשלה הבאה. תומכת בתביעתם מפלגת המרכז, המבקשת להחליש את מעמד הסוציאל־דמוקראטים ולהבטיח למנהיגה, שר־החוץ הנוכחי פאבו ויירינן, את תפקיד ראש הממשלה. הסוציאל־דמוקראטים איימו, שבמקרה כזה יפרשו לאופוזיציה. בכך אין המחנה האזרחי מעוניין, משום שהוא מכיר בחשיבות האיגודים המקצועיים הנשלטים על־ידי רוב סוציאליסטי ומיעוט קומוניסטי.

בעבר, יכלו ידידיהם של השמרנים בשמאל המתון ובמרכז להסתמך גם על היחס השלילי של ברה"מ למפלגה הקאפיטליסטית בה"א הידיעה בפינלנד. אולם בימים אלה של „גלאזנוסט" ספק אם מוסקווה תהיה מעוניינת להטיל וטו, ולו בעקיפין, על שינויי ההרכב הקואליציוני בהלסינקי. השמרנים הפינים אינם מפלגת ימין קיצונית, וכפי שיכולתי ללמוד בעת כמה ביקורים בהלסינקי בסוף שנות ה־70 ובתחילת שנות ה־80, קיבלו למעשה גם השמרנים את עיקרי מדיניות־החוץ הפינית שהנהיגו פאסיקיווי וקקונן.

בין אם ישאר סורסה בתפקיד ובין אם יירש את מקומו פוליטיקאי מהמרכז, והקואליציה הבאה תכיל גם את השמרנים, לא צפוי מפנה במדיניות החוץ והבטחון הפינית ואף לא נראים באופק שינויים מרחיקי־לכת בתחום המדיניות הכלכלית והחברתית. בניגוד לגישה הצנטראליסטית יותר של הסוציאל־דמוקראטים, מחייבת מפלגת המרכז ומפלגות אחרות שמימין למרכז דצנטראליזציה בתחום המדיניות הסוציאלית. אולם יש תחומים שבהם הסוציאל־דמוקראטים, כמייצגי העובדים והשכירים העירוניים, והשמרנים, כמייצגי המעסיקים, קרובים יותר בהשקפותיהם אלה לאלה מאשר לאנשי מפלגת המרכז, האגרארית ביסודה. אגב, בגלל החרדה הגוברת באירופה מפני מגיפת האיידס, זכתה „הליגה הנוצרית" הפונדאמנטליסטית, הידועה מאז ומתמיד בתמיכתה העקבית בישראל, בתוספת שני מאנדטים.

מכבסת מס ממלכתית

מאת מוריה אבנימלך

בנק ישראל הוא הגורם, במדיניותו המוניטרית, לגידול האשראי השקלי

נגיד בנק ישראל הוא איש יקר. החלטתו מ־13 בפברואר להעלות את הריבית באחוז אחד בחודש עלתה למשק, עד היום, 92 מיליון שקל. האשראי השקלי הסתכם בסוף פברואר ב־7.7 מיליארד דולאר – אחוז ריבית חודשית נוסף מסתכם, לפיכך, ב־77 מיליוני דולאר. כל שבוע שפרופסור מיכאל ברונו מעכב את ההחלטה להפחית את הריבית לשיעורה בינואר, עולה למשלמי הריבית במשק עוד 20 מיליון שקל. את העלות הזו משלמים קופת־חולים, „סולל בונה", קיבוצי התק"מ, המושבים, התעשיינים, המלונים, הקבלנים, החקלאים וגם השכירים.

נגיד בנק ישראל – שבוודאי מודע לעלות החלטתו – מנמק את העלאת הריבית בהתרחבות האשראי השקלי. התרחבות זו היא פרי מדיניותו המוניטארית של הבנק המרכזי עצמו. בנק ישראל הוא אשר עודד את הציבור לעבור מפקדונות צמודים למדד או למטבע־חוץ לפקדונות שקליים לא־צמודים. בנק ישראל „הבריח" את החוסכים מפקדונות צמודים לטווח ארוך, ובמיוחד מחשבונות הפת"ם, ו„דחף" אותם לפקדונות שקליים לא־צמודים, קצרי מועד. הציבור אפילו שבר חסכונות, והפקיד כספו בפק"מים ובתפ"סים, שהציעו לו ריבית גבוהה. מדיניות זו התבטאה בהצטמצמות דראסטית של החסכונות בשנת 1986 ובגידול מהיר של הפקדונות השקליים.

הבנקים המסחריים נחתו עם היקף אדיר של פקדונות שקליים לטווח קצר, שהשימוש היחיד בהם הוא מתן אשראי שקלי. התוצאה שחזינו בחודשים האחרונים היתה חיזור נמרץ של הבנקים אחרי לקוחות למתן אשראי ובעיקר אשראי צרכני למשקי־בית. בסוף 1986 טיפס האשראי השקלי מעלה במהירות: בעוד שהאשראי הלא־שקלי גדל ב־10% ב־1986, גדל האשראי השקלי ב־112%. והמשיך לגדול בראשית 1987.

בנק ישראל הוא שאינו מאפשר לבנקים לתת אשראי להשקעות. הבנקים חייבים, כידוע, להפקיד 100% מפקדונות הציבור בתכניות־החסכון הדולאריות באוצר, ולרכוש ב־75% מההפקדות בתכניות החסכון הצמודות למדד אגרות־חוב ממשלתיות. אתמול אמנם החליט צוות שוק ההון, המשותף לאוצר ולבנק ישראל, לשחרר חלק מהפקדות אלה לשימוש בנקאי חופשי (15% מההפקדות בתכניות הדולאריות ו־40% מההפקדות בתכניות הצמודות), ואם תהיה לבנק ישראל ועדה מייעצת יכנס השינוי לתוקפו באפריל – אך עד אז אין כמעט לבנקים ערוץ אחר לפעילות בנקאית, זולת קבלת פקדונות בשקלים ומתן אשראי בשקלים. אשראי זה אינו משמש, כמובן, להשקעות – איזו השקעה מניבה תשואה היכולה להחזיר ריבית כזו? – אלא לשימושים צרכניים.

בנק ישראל לא רק יוצר את הגידול באשראי השקלי במשק, אלא גם משמש כ„מכבסת מס". החברות העסקיות, שתשלומי הריבית שלהן גדלו, מנכות את עלות המימון מההכנסות ומקטינות את חובות המס. מי שנהנה מריבית גבוהה יותר על פקדונותיו, פטור, כידוע, ממס. כך משמשת העלאת הריבית כ„מכבסת מס", ההופכת רווחים תפעוליים של חברות, החייבים במס, לריבית הפטורה ממנו. אגב, בנק ישראל יוצא נשכר מהעלאת הריבית במשק, כי הכנסותיו גדלות. הנסיון האחרון של בנק ישראל להשאיר אצלו חלק גדול יותר מרווחיו, על־ידי הגדלת הקרן השמורה, ולהעביר פחות הכנסות לאוצר, הוכשל, כזכור, על־ידי ועדת הכספים. אף־על־פי־כן נוח לבנק ישראל להצביע על גידול בהכנסות, ולשלוח אצבע מאשימה כלפי האוצר, אם לא יעמוד בתחזית גידול המסים.

שוגים בשני הכיוונים

מאת מאיר בראלי

ערבי שקצה נפשו במלחמה ומחפש פתרון שגם הרוב בישראל יוכל להסכים לו, אינו „קוויזלינג" ואינו בוגד בעמו יותר מיהודים הלוחמים למען ויתורים יהודיים מרחיקי־לכת

מפעם לפעם, כשהם נלחצים בשאלות על אכזריות הטרור הפלשתיני, הפוגע בלא־לוחמים – נשים, זקנים וטף – משיבים הדוברים שהטרור הישראלי בשטחים גרוע הרבה יותר". זו טענת סרק, היא אינה נכונה, אם כי ייתכנו מקרים שחיילי צה"ל, משמר הגבול וגורמים ישראליים אחרים בשטחים נוהגים בדרך שאין לנהוג בה. נסיון החיים בארץ מלמד, שכל מעשה לא־הומניטארי כלפי ערבים מזיק גם לאינטרס הבטחוני ולאינטרס המדיני שלנו. לעניין הזה היסטוריה ארוכה, כמעט כמו להתיישבות היהודית עצמה.

במידה שנעשים מעשים אשר לא ייעשו, הם מזיקים לא רק בהיותם קולב שדוברי אויבינו תולים עליו תלי תלים של גוזמאות; מעשים אלה מזיקים גם לבטחון השוטף. זה היה נכון בעבר תשאר נכון ודומה שיישאר נכון עד שידעך הסכסוך היהודי־ערבי. כאשר פוגעים בערבי שאין בו אשמה כל שהיא עושים מעשה עוול, שעונשו בצדו, מיד. במקום לעזור למניעת פעולות חבלה עוינות כלפינו, מדרבן מעשה כזה לפעולות נוספות. רק מצב שבו ברור לערבים הנתונים לשליטה יהודית, כי הימנעות מפעולות חבלה עוינות כלפינו מונעת מהם פעולות גמול ומבטיחה את שלומם, מעודד הימנעות מטרור. רק הבחנה חדה בין אשמים ללא אשמים מקנה ערך מרתיע לפעילות נגד אשמים.

הבחנה כזאת ופעילות נכונה מצד ישראל תוכל לתפוס את מקומה של ההתנהגות הפסולה, אם תינתן לגורמי הבטחון רשות לפעול ביתר תקיפות נגד האשמים. אשמה אינה רק הנחת פצצה באוטובוס, גם הסתה למעשה כזה היא אשמה, חמורה אולי יותר מעצם הפעולה. בצד פעולות פרועות שאין לסבול אותן בחברה מתוקנת יש כיום הימנעות ממענה תמוה אבל נאות כלפי התפרעות, מחשש מפני תגובות נזעמות בכלי תקשורת ובכנסת מצד גורמים בדעת הקהל שלנו שהצורך להבטיח את שליטתנו ביהודה, שומרון ועזה אינו בראש דאגותיהם.

יש בתוכנו אנשים שזה שנים הם טוענים שאי־אפשר לשלוט בציבור ערבי שאינו רוצה בשליטתנו. הם רוצים מאוד, יותר מדי, להוכיח שהם צודקים. ככל שעובר זמן ונמשך שלטוננו, גדל רצונם להוכיח שהם לא טעו. אגב, הדיבור על „ערבים שאינם רוצים בשליטתנו" מסוכן גם ממערב לקו הירוק. אם יתברר לערבים בתחומי הקו הירוק ששליטת ישראל באזוריהם תלויה בכך שהם אינם נכללים בהגדרה „שאינם רוצים בשליטתנו" – ישפיע הדבר על רצונותיהם ולאו דווקא בכיוון הרצוי לישראל.

אכן, נחוץ להחמיר עם הפוגעים בבטחוננו ולדייק ולפגוע רק בהם, ולהניח לנפשם לערבים שלווים, להניח אותם לנפשם מבחינת הפגיעה שפוגעים במחבלים ועוזריהם, אבל אין פירוש הדבר שישראל חייבת להיות אדישה להתארגנויות הפוליטיות באזורים שבשליטתה. שגיאה נוספת שלנו המשפיעה לרעה לא רק על הבטחון השוטף, אלא על כל מערכת היחסים של ישראל עם שכנותיה היא העובדה שהממשל הישראלי מעדיף את אש"ף על ערבים שאפשר לנסות להידבר אתם.

מי שהמציא את הכינוי „קוויזלינגים" לערבים המחפשים דרך לשלום אתנו, תוך ויתורים ערביים למען השלום – חטא וחטא כבד ביותר ואסור ללכת בעקבותיו בעניין זה. ערבי שקצה נפשו במלחמה הממושכת אתנו ומחפש פתרון שגם ישראל תוכל להסכים לו (ולאו דווקא פתרון שיש מיעוט בישראל המוכן לקבלו) אינו בוגד בעמו יותר מיהודים הלוחמים למען ויתורים יהודיים מרחיקי לכת. מי שמדבר על „קוויזלינגים" ערבים אומר (במשתמע), כי אנחנו נאצים. החרפה של קוויזלינג המקורי לא היתה רק בגידה בעמו, אלא שירות לנאצים. אמנם יש פרופסור בישראל, אשר רק במדעים המדוייקים הוא דייק, ואילו דבריו בענייני חברה הם דברי רוח (גם כשהם נאמרים בעוקצנות המושכת אליהם תשומת לב), הקורא לנו מדינה „יהודו־נאצית", אבל זה אך מחייב יותר זהירות בביטוי, שלא להידמות אליו.

מכל מקום ההתנהגות הישראלית בשטחים, במישור הפוליטי, מוזרה. אש"ף פועל שם באורח גלוי, כמעט בלי הגבלות (עם קצת הפרעות) ואילו „אגודת הכפרים" מושתקת ונדכאת, שלא לדבר על גורמים פרו־ישראליים באמת. איש לא הצליח להסביר את ההגיון שבהענקת פרסים לאויבים והענשת ידידים וגורמים נייטראליים בסכסוך. ישראל עושה שגיאות לא מעטות, שיש להן הסבר; לשגיאה זו – אין.

דיוואן בחאן־יונס

מאת דני צדקוני

כל סטאטיסטיקת האלימות הפנימית בנפה – מקטטות ועד מעשי רצח – רקעה יריבות חמולות. מעשי אונס אין. זה איזור דתי מאוד

רגוע בחאן־יונס. עד הפעם הבאה. בגל הפרות הסדר שפקד לאחרונה את הרצועה היתה חאן־יונס וסביבתה הסוערת ביותר. יש אומרים כי בכל תולדות שלטוננו בשטחים לא זכור מקרה כה ממושך של הפרות סדר בעיר אחת.

ידועה מעט העובדה, כי נפת חאן יונס היא מחצית שטחה של הרצועה, והיא כוללת את העיר חאן יונס שאוכלוסייתה מתקרבת ל־100 אלף נפש (בתום המנדט ב־1948 התגוררו בה 12 אלף נפש). בנפה מתגוררים עוד 130 אלף נפש – בעיר־כפר דיר אל־בלח שבגבולה הצפוני, בשלושת מחנות הפליטים אל־בורייג', נוסייראת ומועזי שבראש כל אחד מהם עומד ועד בעל מעמד מוניציפלי, ובכפרי הנפה זווידה, בני סוהילה, גררה, ושניים הנקראים באותו שם, איבאסאן. הגדול והקטן. המידע הגיאוגרפי הזה מלמד משהו על ההרכב הדמוגרפי של אוכלוסיית האזור. היא כפרית בעיקרה. במציאות פירוש המושג, שלחמולה ולמשפחה יש כאן מעמד איתן והיא קרקע להשפעות דתיות. אם הרצועה היא מרכז ההקצנה הדתית בשטחים, הרי חאן יוניס היא כנראה מוקד התופעה.

הגירת האינטליגנציה המקומית לעזה, שהיא המטרופולין של הרצועה, הותירה את חאן־יונס ללא מנהיגות פוליטית רצינית. את מקום אלה שהלכו לעזה תפסו אנשי הדת וראשי החמולות. ד"ר זכריה אל ארע יו"ר אגודת הרופאים בעזה הוא מחאן־יונס, וכמוהו גם הרקטורים בעבר ובהווה של האוניברסיטה האיסלמית שלה. אם בעזה ניתן לראות פה ושם נשים ותלמידות בלבוש אופנתי, הרי כשאני מסייר ברחובות חאן־יונס בשעות הצהריים, הריני נוכח לראות, כי כאן שולטת ללא יוצא מהכלל אופנת האיסלאם שאותה אנו מכירים משידורי הטלוויזיה על איראן. בעוד שבזמן המצרים היו בעיר רק 25 מסגדים. כיום נוכח הליברליות הישראלית בכל מה שקשור לדת, יש כבר בה 57. המסגדים הללו הם

(המשך בעמוד 8)

פורקן ב"נקודה"

מאת אוריאל בן־עמי

התפרצותה של מזכ"ל גוש אמונים דניאלה וייס נגד הקיבוצים ספגה ביקורת מצד מתנחלים ביהודה ושומרון, אבל בה עצמה לא פגעה. היא נהנית מקיצוניות הרב לווינגר, מתמיכת בני קצובר, משתיקתו של חנן פורת ומאי־רצון ראשי הגוש ליטול את תפקיד המזכ"ל על עצמם

עורך בטאון המתנחלים „נקודה", ישראל הראל, שוב הצליח. בגליון האחרון של העתון נתן פורקן לזעמם של חבריו מישובי יהודה ושומרון על דניאלה וייס ובכך כיבה שריפה נוספת במחנה שלהם.

עכשיו כולם יכולים להיות מרוצים. אלה שהתקוממו נגד וייס על זילותה [illegible] לכך ביטוי פומבי, ודניאלה וייס עצמה תוסיף לשבת בכסאה כמזכ"ל גוש־אמונים – כי אין מי שיחליף אותה. כל אלה שבאים בחשבון לעשות זאת, נבונים מכדי ליטול על עצמם את התפקיד חסר־התוכן, שלא נועד אלא לשמור את גוש־אמונים בתודעת הציבור.

דניאלה וייס נטלה על עצמה לשמש שופרו של הרב לוינגר ב„הפחדת השמאלנים". היא התכוונה לתקיעה גדולה נגד „ההתיישבות הכושלת של הקיבוצים" – אך הוציאה מפיה רק שברים. גם הקיצוניים שבראשי המתנחלים נבהלו מהנזק שגרמו דברי־ההבל שלה. גם הם, המתנגדים לדרכם הפוליטית של הקיבוצים, חשים כי הם חבים להם חוב של כבוד, שהרי שתו מהבאר שהקיבוצים חפרו להם.

בגליון האחרון של „נקודה" פירסמו ויטו ואלה וייצמן מכתב גלוי לדניאלה וייס. הזוג וייצמן, חילונים ממפוני ימית וכיום חברי מושב עין־הבשור שבנגב, נסכו, לדבריהם ברוחו של גוש־אמונים, משום שמצאו אצלם „אהבת הארץ והעם שיש בה פשטות חסרת תסביכים". עתה הם זועמים על דניאלה וייס: „בשנתיים האחרונות, מאז היית לדוברת המרכזית של הגוש, הדברים המשודרים מפיך בשם גוש־אמונים גורמים נזק להתיישבות ואינם תואמים את רעיונות הגוש, כפי שלמדנו להכיר אותם ולהאמין בהם... העצה שהצעת לממשלת־ישראל להשקיע בהתיישבות גוש־אמונים המצליחה, במקום בזו הקיבוצית, הכושלת, מקטינה ומזערת את מעשה ההתיישבות האמוני, שאת כה מתגאה: בו והורידה אותו לרמה של סחר שוק... בעינינו יש בדבריך ביטוי לעליונות חסרת כיסוי, הגורמת לפירוד ולמגירות, שאינם מובילים לשום מקום" – כתבו הזוג וייצמן.

לאלה ולוויטו וייצמן משקל סגולי בקרב המתנחלים. רבים מבקשים לראות בהם את הקצפת החילונית של עוגת גוש־אמונים הדתית ולהפריך בכך את הטענה, כאילו גוש־אמונים היה ונשאר כת דתית קטנה ומסוגרת. משום־כך צריכה לכאורה הביקורת שלהם לעורר הדים בגוש. אולם למעשה מה שהתפרסם ב„נקודה" אינו אלא תסיסה־לכאורה, שהעורך ישראל הראל מיטיב להשתמש בה כקטארזיס פנימי. מעבר לכך אין כל חדש בגוש־אמונים.

דניאלה וייס ניזונה מתמיכתו של הרב לוינגר, המכתיב לה את הדרך הקיצונית. היא גם ניזונה מתמיכתו של בני קצובר, ראש המועצה האזורית שומרון, ומשתיקתו של חנן פורת. אלה, יחד עם אורי אליצור, מוכנים לראות את וייס עושה שטויות בשמם ובלבד שהם לא ישלמו את המחיר. משום כך הם תומכים בה, אף שהם מודעים לנזק שהיא גורמת.

אורי אליצור אמור להתמנות בקרוב לראש מחלקת ההסברה של המפד"ל, בדרכו לכנסת מטעמה. בכך יכשיר את דרכו של חנן פורת לראשות המפד"ל בשלב מאוחר יותר. אין הוא מוכן לסכן אפשרות זו על־ידי היחשפות לציבור כמוכיר גוש־אמונים. חבריו ביהודה ובשומרון מייחסים לו את הרצון „להפחיד את השמאלנים באמצעות דניאלה וייס". כשהוא עצמו מתבטא באמצעי־התקשורת, הוא מקפיד על סיגנון מאופק. את ה„אמת הפנימית" הוא שומר, כמו רבו לוינגר, לחוג חבריו הסגור. גם בני קצובר מתכנן את מסלולו לכנסת דרך „התחיה" ולא דרך גוש־אמונים, שאין לו קרקע אלקטורלית.

במצב הזה, דניאלה וייס היא הנוחה מכולם.

בגוש־אמונים אין בחירות ואלה שהציבו עצמם בראשו נמנעים מהיחשפות לבחירה. הם מוכנים לספוג את הביקורת שמותחים עליהם ומתייחסים בזלזול למתנגדיהם. מבחינה זאת, ישראל הראל משרת אותם היטב. הדברים שמתפרסמים ב„נקודה" – הביקורת הגלויה כביכול – אינה אלא מס־שפתיים. אין כל כוונה להדיח את דניאלה וייס. הנזק שהיא גרמה, לדעת כמה מחבריה, אינו שקול כנגד תרומתה לאמביציות הפוליטיות של החברים האחרים.

בגוש־אמונים לא ניתן לחוות דבר, שהרי כל ישותו היא לוחמה פסיכולוגית. ובינתיים ארבעה חברים – לוינגר, קצובר, פורת ואליצור – ממתיקים סוד ואינם מדווחים אפילו לחבריהם הקרובים. הם אינם מאמינים בדמוקראטיה ומפקידים את זכות ההצהרה בשם גוש־אמונים בידי דניאלה וייס.

לפני כמה שבועות נזעקו חברים אחרים בעפרה, לנוכח התקפתה של דניאלה וייס על הקיבוצים. הם ביקשו לכתוב עצומה לראש־הממשלה יצחק שמיר ולטעון בה, שדניאלה וייס אינה מייצגת אותם. אולם התוכנית הזאת נגנזה. החברים היוזמים נבהלו מהעוקצים שלהם. שוב התברר, כפי שיתברר אחרי „התסיסה" ב„נקודה", כי בגוש־אמונים, מה שהיה הוא שיהיה. אין כל כוונה להחזיר את וייס לביתה. היא תמשיך לדבר בשם הגוש, רשמית. לכל היותר, אומרים יודעי דבר, יושג הסכם שקט איתה ובעוד כמה חודשים היא תודיע, כאילו־מרצונה, על פרישתה. בינתיים, עד שימצא לה מחליף, אפשר להתכונן להחרפה נוספת ביחסים עם ההתיישבות העובדת.

هكذا من الأصل

مكان الأصل

מכתבים למערכת דבר

"המאפיה הימנית" בטלוויזיה הישראלית

מאז ומעולם האשימו המפלגות והתנועות הימניות בישראל את אמצעי התקשורת בחד־צדדיות פוליטית ובהשתלטות "המאפיה השמאלנית" על הטלוויזיה.

מי שחזה בתוכנית "מבט שני" (10.3) על אסירי־המחתרת, נוכח עד כמה נוטה הטלוויזיה כיום לצד הימני־לאומני. במשך שעה ארוכה ראיינו את עברייני־הטרור היהודים, את משפחותיהם ואת רוכביהם. פרטו על רגשות ונימים של אבלות וצער על אובדן הייארדם, יהודים כמובן. כדי "לאזן" את התמונה, ריאיינו במשך דקות אחדות בלבד את פרופ' זאב שטרנהאל ואת ד"ר זאב צחור הותירו להם לומר משפטים ספורים בזכות שפיכת־דעת ומדינת־החוק. הסופרת שולמית הר־אבן הקשתה ושאלה את הכתוב: האם צילמו גם את משפחות הנרצחים הערבים וכן לסיום, ראינו ושמענו את דברי נשיא המדינה הקשים בגנות מעשי המחתרת. למרות הדברים המעטים הקולעים למטרה כשלעצמם, ספק אם האיזון נשמר.

מילים כמו רצח תלמידי־המכללה בחברון (והחפים מפשע), וניסיון הבחת מטעני־חבלה באוטובוסים, לקיחת החוק לידיים ואמונה עיוורת בתורות מיסטיות, נבלעו והיו "בטלים בשישים" בתוך המלל והתמונות הרבות שיצרו תמונה אוהדת דווקא כלפי הנאשמים.

האם מנכ"ל הטלוויזיה ראה שידור זה קודם? האם אישר את עריכתו, כפי שהוצגה לעם ישראל? אם כן, זו שערוריה מאין כמוה.

יש לזכור, כי האנשים הללו הואשמו בפשעים מהחמורים ביותר שנעשו במדינת ישראל, רובם לא הביעו חרטה עד עצם היום הזה, והתבטאו כלפי כולנו בעזות־מצח, כ"צדיקים בשער". לו אני הייתי שופט, הייתי שוקל היטב את העמדתם שנית לדין, בגין ביזוי החוק.

דן יהב
תל־אביב

ללמוד לדבר, לשתוק ולהקשיב

בתזכיר אותו הגישו פרופסורים מהאוניברסיטה העברית לשר החינוך נקבע, כי "אופן דיבורו של הישראלי הוא צ'ילג, צרחני וצורמני", וכי יש צורך בטיפוח תרבות הדיבור. אולם, זה אך פן אחד של הקומוניקציה האנושית. אלמנטים נוספים הם שניים: שתיקה והקשבה, שאף אותם יש לטפח בהקדם, משום שאנו איננו יודעים לשתוק ואף לא להקשיב לזולת.

האנתרופולוגית קאת באסו, שחקרה את תרבותו של שבט האפאצים באמריקה הראתה, כי מפותחת אצלם מאוד הקומוניקציה הנון־ורבלית ורגישותם רבה מאוד. היא גילתה, כי ישנם ארבעה מצבי אינטראקציה המחייבים את האפאשי לשתוק. אחד ממצבים אלה יפה לנו במיוחד: עליו להגיב בשתיקה מול הטחת עלבונות וגידופים אצל אדם רגוז, כעסן שאינו שולט על עצמו.

ולעניין ההקשבה. עיתונאי שאל פעם את השחקנית מלינה מרקורי, שהפכה לימים לשרת התרבות ביוון, למידות גופה, והיא ענתה בנימת כעס: "אצלנו ביוון לא חשובות המידות אלא יכולתה של האשה להקשיב". גברת סימפסון, הגרושה האמריקאית שבעטיה ויתר מלך אנגליה על כתרו, זכתה בדרך כלל לקיתונות של ביקורת, אך דבר אחד נאמר בשיבחה – היא ידעה להקשיב.

אומרים, "כי מציון תצא תורה ודבר ה' מירושלים", אך אולי תחילה עלינו ללמוד מאחרים לדבר, לשתוק ולהקשיב.

סמי ארגון
נתניה

הששים לקרב

הרדיו מודיע במשך שנים רבות כמעט כבר באופן שיגרתי את אותו נושא. מטוסינו הפציצו יעדי מחבלים, הטייסים דיווחו על פגיעות טובות במטרה.

צריך לדעת, שלא תמיד נפגעים רק בסיסי מחבלים. פעמים רבות, הנפגעים הם אזרחים שלווים שאין להם כל כוונה לתקוף את ישראל, מכיוון שאין אפשרות דיוק מוחלטת בהפצצה.

צריך לדעת, שבהפצצה נהרגים בני־אדם ואלה שנפצעים מתגברת נחישות דעתם לבצע פעולות טרור נגד ישראל.

ולבסוף, הטענה שבהפצצות מעידה שמוחם של מתכנני ההפצצות מתוך מדיניות התגמול אטום מהבנת תוצאות ההפצצות האוטומטיות במקרה הטוב. הגרוע מכך הוא, אם הוגי רעיון ההפצצות רוצים בסתר ליבם שאמנם יגרו ההפצצות את הערבים לפעולות טרור שיפגעו בישראל. הגיונם הוא שמי שאינו חפץ בשלום עליו לחתור למלחמה, ואם אין הערבים מגורים די הצורך לתקוף את ישראל יש לעודד את זעמם על־ידי הגברת ההפצצות או פעולות טרור נגד האוכלוסיה הערבית בישראל שכוונתה להמריד נגד המדינה.

פעמים רבות שאלתי את עצמי האם רק בחלום בלהות נורא שורדת מציאות אכזרית זו.

אך לצערי, מי שאינו אטום מחוץ ותוך נשבה בדמגוגיה של מנהיגינו חייב להגיע למסקנה המראיגה הזאת. מנהיגינו יראים מהאפשרות שישרור שלום באיזור ומשעשעים עצמם בקרבות.

ישי נאור
שער העמקים

יתוקן העוול לבעלי־הבתים

רבים הם הדברים הנחתכים אמנם על פי דין אבל רחוקים הם מלהיות נחתכים גם על פי צדק.

אתייחס לבעיה כאובה מאוד והיא בעיית הדירות המוגנות. נכון, שלכתחילה הכרחי היה לחוקק את חוק הגנת הדייר וזה מתוך דאגה לדייר שלא יבולע לו ושלא יהיה נתון לשרירות ליבו של בעל־הבית שלו. אבל, יודעים אנו גם לעתרה שבמציאות רוב חוקי המדינה עוברים תהליך מתמיד של "שיפוץ" תוך התאמתם לצרכי המציאות פרט לחוק הגנת הדייר המוקפא שמטיל את מוראו על כל המפלגות בישראל מתוך פחד מתגובתם של הדיירים המוגנים בעת הבחירות.

משתרש, איפוא, כתוצאתנו עיוות משווע וחוסר יחס לחלק חשוב מהציבור שלנו שקוראים להם בעלי־הבתים שדינם להיות מופקרים ונטולי הגנה בגלל החטא שחטאו, שבנו בזמנו את הבתים במיטב כספם, בחסכונות ועמל כפיים, לא מהבורסה שלא היתה קיימת אז; יצרו על־ידי כך תשתית כלכלית: יצירת מקורות עבודה לקליטת עליה. זה החטא שעבורו משלמים כעת ביוקר. לא רק שנשללת מהם האפשרות לסמוך על רכושם זה על־ידי שיפוצו המתמיד אלא הם נהפכים למחוסרי אפשרות קיום.

אציין כאן את הדוגמה שעבור דירה של שני חדרים גדולים כפי שבנו בזמנו משלמים שכר דירה של 23.– (עשרים ושלושה) שקלים לחודש.

יאמר, איפוא, למנהיגות העם שלא תהא תפארתכם על דרך זו. הפעילו איפוא את מצפונכם כי הפקרת ציבור חשוב זה הוא חטא שלא יכופר לכם לעולם.

ריבה בן־עמי
פתח תקוה

גם המשחררים לא ינקו

ארגון "קשת" מודה בהנחת מטען־נפץ בקיוסק בבני ברק – זאת הופיע ב"דבר" מיום 27.2.87. העילה להרוס את הקיוסק היא העובדה, שקיוסק זה מוכר "גם עיתונים חילוניים".

כבר היו דברים מעולם, שקיצוניים נקטו אלימות להשגת יעדיהם הרעיוניים, ופליאה קטנה בליבי על פושעים אלה. כל שמתפלא אני הוא על המימסד הדתי הגדול, שאיננו מביע בגלוי הסתייגותו ושאט־נפשו מביטויים חולניים אלה של "אמונה דתית". זכורה לי הופעתו של הרב פורוש בטלוויזיה לפני זמן קצר (ב"ערב חדש"), כשהתראיין בעימות עם נציגת העמותה "נפגעי החזרה בתשובה" לרגל פרסום חוברת בשם "פשיעה ואלימות בעולם החרדי". דבריו, כמו התבטאויות של אחרים, היו התחמקות מהעובדות וגימוד ממדיהן.

מכירת עיתונים "חילוניים" היא זכותו האלמנטרית של כל אזרח במדינה, גם אם הוא גר בעיר כמו בני ברק; המדינה צפויה לאנארכיה מוחלטת אם כל קבוצת שוליים, גם אם היא לובשת בגדי יהודים ומתפללת תפילות יהודיות, תיקח את "החוק" לידיה, "חוק" שהיא קבעה לעצמה, והנוגד כל אמות־מידה ממלכתיות ואנושיות.

עצוב מכל הוא, שכאשר נתפס אברך זה או אחר כאשמה של ביצוע פשע או עבירה, נמצאים לו מליצי יושר, הדואגים לטשטש את העניין ולבטל את האשמה. אני רואה את אלה המשחררים עבריינים כ"קשת" אחראים לפשיעה לא פחות מהעבריינים עצמם.

יואל הרשקוביץ
באר שבע

אמות־המידה גם לגבי "כת התשובה"

"מחריד", הגיב השר נבון על דו"ח הוועדה לבדיקת פעילות הכתות המיסטיות בישראל (יעל פישביין, "דבר", 24.2.87). חשוב לחזור ולהזכיר: כת אחת לא נכללה, משום מה, בקבוצת הכתות הללו, והיא "כת התשובה". על פי כל הקריטריונים (ראה קביעתו של ד"ר דוד גרין מאוניברסיטת ת"א) חייבת היתה כת זו להיכלל בין הכתות המיסטיות, ורק לחצם הפוליטי של החרדים מנע הכללתה עימהן.

בכתבתה הנ"ל קובעת יעל פישביין בתימצות רב, ש"ההצטרפות (לכתות) מובילה לשינוי קיצוני בהתנהגותם, ורבים נעשים לסגודים ומקבלי מרות". מה מכל אלה איננו קיים בכת התשובה? ו"הסכנה לדמוקרטיה הנובעת מתפיסת עולמן הטוטאליטארית של הכתות" – האם אין הדבר מצוי גם ב"כת התשובה"?

ועוד מספרת יעל פישביין: "הקבוצה והמנהיג עומדים מעל הפרט ומעל קבוצות אחרות" ו"חבר נדרש להיענות לסמכות טוטאלית וקפריזית ולצמצם את קיומו כאינדיבידואל". כלום אין לפנינו זהות מלאה עם מאפייניה של "כת התשובה"?

כל אמות־המידה המגדירות כת מיסטית קיימות גם לגבי "כת התשובה", ואם הכתות כולן זכו לתואר המוצדק "מחריד" מפי שר החינוך שלנו, הבה עליו ועל חבריו בשלטון, לדרוש את הכללת "כת התשובה" בקבוצה הנדונה, שהיא "מחרידה" תרתי משמע.

יהודית גלזר
רמת גן

מחווה תמוהה

אני עוקבת בדריכות אחר מהלך משפט דמיאניוק, ובכל פעם שמשודרים בטלוויזיה קטעים ממהלך משפט זה ולכשמע העדויות על מעשי הזוועה המיוחסים לנאשם, צורם הכראה שבנו של הנאשם יושב מאחורי תא הנאשם ונושק בעורפו נשיקות עידוד.

לא ידועות בארצנו מחוות מסוג זה בבתי המשפט ואפילו לנאשמים בעבירות פעוטות ביחס לאלו הנדונות במשפט זה.

אתי שזר
ישעת

אנשים • אנשים • אנשים • אנשים • אנשים

קדוש ומלך

מלך הכדורגל הברזילאי המפורסם, פלה, היה אמש אורחו של האפיפיור יוחנן פאולוס. פלה, כדורגלן שזכה לפרסום לא פחות מזה של האפיפיור, הביא ליוחנן פאולוס מתנה – מיניאטורה של פסל ישו המושיע של ריו־דה־ז'נירו. הותיקן לא מסר לפרסום את תוכן הפגישה, כנהוג במקרים של פגישה פרטית. פלה זכה ביום שני האחרון לפרס מיוחד במילנו, על היותו "ספורטאי אגדי".

עטורת נצחון

ח"כ אורה נמיר, (בתמונה) יו"ר ועדת העבודה והרווחה של הכנסת, נחלה שלשום נצחון גדול במאבקה על חקיקת חוק שכר מינימום. החוק עבר בקריאה ראשונה בכנסת. לקראת ההצבעה התאספו חברי סיעת "העבודה" כאיש אחד במליאה. ח"כ עוזי ברעם, מזכ"ל מפלגת העבודה, ששקד שלשום על הכנת נאומו לכינוס הגדול שמקיימת מפלגתו היום, ביקש שיזעיקו אותו בטלפון לקראת ההצבעה. הטלפון הגיע, אבל ברעם איחר את ההליך. בכל־זאת ראה לנכון להחמיא לנציגת מפלגתו על הישגה ובפתק שהעביר לה כתב: "באתי להצביע וכבר הצבעתם. איחולי לנצחון־נצחונך".

טליה הלך

היכון, רוץ

ברחוב ארלוזורוב בת"א, מול הוועד הפועל של ההסתדרות יינתן הבוקר בשעה 0900 בדיוק אות הזינוק למרתון ת"א השביעי בהשתתפות למעלה מ־5,000 רצים. תחילה יזנקו 3,500 רצים במירוץ העממי למרחק 4 ק"מ, אח"כ כ־1,500 רצי חצי־המרתון ובשעה 09.30 יזנקו 200 רצי המרתון.

מירוץ המרתון מאורגן זו הפעם השביעית ברציפות ע"י מרכז הפועל בשיתוף עירית ת"א ועתון "ידיעות אחרונות" בחסות חברות מסחריות כגון אדידס, הרץ, עלית, מלון הילטון ועוד. את הבכורה במרוץ מנבאים לאיטלקי ארמנדו סקרוזי (בן 37) שהישגו 2.14 שעות. מבין הישראלים בעל ההישג הטוב ביותר הוא אבי אבל מהפועל קרית ביאליק (2.28 שעות).

ממטה המשטרה נמסר שבעת המרוץ בין השעות 15.00־08.00 ייסגרו לסירוגין לתנועה כבישים רבים, ביניהם קטע מרחוב ארלוזורוב. ציבור הנהגים מתבקש לא להכנס לעיר עם רכבם הפרטי.

אמש התקיים במלון הילטון ת"א נשף הפסטה המסורתי, בו נכחו כל הרצים הבכירים. המיצרכים לפסטה נתרמו ע"י חברות "אוסם" ו"תנובה".

חשוב, וחשוב יותר

"19 השנים בהם כיהנתי בראש המחלקה לעליית הנוער בסוכנות היהודית, היו השנים המשמעותיות ביותר בחיי, מבלי לפגוע בחשיבותן של 11 השנים בהם כיהנתי כשר בממשלת ישראל", כך אמר אמש השר לשעבר משה קול בקבלת פנים חגיגית שערכה לכבודו עליית הנוער במשכן הנשיא בירושלים. נשיא המדינה, חיים הרצוג, עמד על סגולותיו המיוחדות של משה קול, "איש רב פעלים שכיהן בתפקידים ציבוריים, פוליטיים וחינוכיים מרכזיים. בין היתר שימש כציר בכל הקונגרסים הציוניים ב־50 השנה האחרונות, ח"כ משך שנים רבות, שר התיירות והפיתוח ויו"ר ועדת החינוך והספורט של הכנסת, וזהו רק אפס קצהו של פעילותו", הדגיש הנשיא. בדברי תשובתו אמר קול המכונה "הסבא של עליית הנוער", כי מדינת ישראל הגיעה לאן שהגיעה הודות ל־250 אלף בוגרי הנוער שנקלטו בארץ ותורמים לה בכל תחומי החיים.

★

בטקס חגיגי שהתקיים אתמול בירושלים הכתירה הסוכנות היהודית וההסתדרות הציונית העולמית 12 עובדים בתואר "עובד מצטיין". שנים מן העובדים, אמנון גרוסמן וברוך אלון זכו בתואר "עובד מצטיין מוסדי". גרוסמן, מפקח ראשי לגרעינים באגף המים של החטיבה להתיישבות בהסתדרות הציונית, על מסירותו הרבה לעבודתו בהבאת אור וכח לישובים החדשים בכל חלקי הארץ, ואלון, מתכנן באגף לתכנון התיישבותי של המחלקה להתיישבות, על תרומתו הרבה לתכנון ישובים חדשים ובעיקר לפרוייקט התיירותי המוקם במפרץ אמנון בצפון הכנרת. גזבר הסוכנות, עקיבא לווינסקי, בירך את העובדים המצטיינים והדגיש כי למרות ההתקפות הקשות עליה ממשיכים מרבית עובדיה לעשות מלאכתם במסירות רבה בנושאים הלאומיים המרכזיים: התיישבות, קליטת עליה, חינוך יהודי והתחדשות השכונות.

יקיר צור

מתקשים לבלות

תושבי פתח־תקוה המבקשים לבלות בתל־אביב מתקשים להגיע למרכז הבילויים בצפון העיר מאז בוטל קו 62 שקישר את העיר פתח תקוה עם תל־אביב – בעקבות השינויים שבוצעו בכיכר דיזנגוף. לאחרונה פנו בעלי יזמה לסגן ראש עירית ת"א נתן וולוך (בתמונה) וביקשו ממנו שיפעל לחידוש הקו. וולוך נרתם לסייע לפונים הרבים והעביר את הבקשה לרשות המוסמכת עם המלצה חמה. אם יוכרע הטיפול בעניין יוכלו תושבי פתח־תקוה לשוב ולפקוד את המטרופולין.

לא רק פולארד: ראשי ועידת הנשיאים בשיחותיהם בירושלים מדברים גם על כלכלה. עמירם סיוון (מימין) יו"ר הנהלת בנק הפעלים, דיבר איתם על חשיבות פעולותיו של הבנק לקידום שיתוף כלכלי בין ארה"ב לישראל. טדי קולק הוסיף חיזוק בציינו בפני מוריס אברמס (משמאל), נשיא ועידת הנשיאים, כי בנק הפעלים, בראשות עמירם סיוון, משמש דוגמא לאחרים ברמת השכר הצנועה של מנהליו, ובתחומים רבים נוספים.

קצת אחרת

גם שמלת כלה זה לא מה שהיה פעם. מראה ספורטיבי־עתידני לחתונה תיכננה האופנאית הצרפתיה אליזבת דה־סנב ניל בתצוגה לסתיו '87. רק הטול נותר כזכר למסורת – ממנו עשויה הינומת הכלה ו...עניבת החתן.

התגלגל בלאמה

אוסל טורס בן השנתיים (בתמונה), בן להורים ספרדים שחונכו כקתולים, הוכתר ללאמה, במהלך טקס תפילה למרגלות ההימליה, והוא נראה כאן יושב על הכס המלכותי. מסתבר שבגופו של טורס הקטן התגלגלה נשמתו של הלאמה "ישהי", המנהיג הרוחני שנפטר לאחרונה.

מלח ושעשועים

פסטיבל תיירותי בידורי־תרבותי, שיכלול הופעת אמנים, להקות מחול, מופעי ספורט, תחרויות התעמלות יימשך 12 יום וייפתח בשבוע הבא ב־24 במארס, בחוף ים־המלח במטרה לעודד תיירות לאיזור ולאפשר תבניות בידור לתיירים הרבים המצויים במלונות ים המלח הרחוק מעורף עירוני. במסיבת עתונאים שהתקיימה בבית סוקולוב בתל־אביב נמסר, כי ההופעות ייערכו על במה מרכזית בטיילת שבלב איזור המלונות בים המלח, וכן ייערכו הופעות במלונות עצמם. הכניסה לכל המופעים חינם אין כסף. יתקיימו כ־80 מופעים שההשקעה בארגונם כאמורת במאה אלף דולר, ממקורות ממשלתיים ופרטיים. במלונות ים המלח והאכסניות יש כיום קרוב לאלפיים חדר והתפוסה בהם גבוהה בממוצע שנתי 72 עד 74 אחוז. הכוונה לקיים מדי שנה פסטיבל דומה באיזור ים המלח.

דוד משיוב

חן המקום
צבי אילן

חמת טבריה - יהדות של פסיפס

החפירה הארכיאולוגית הראשונה שערכו יהודים בארץ, מטעם החברה לחקירת ארץ ישראל ועתיקותיה, התקיימה ב־1921. בעת סלילת כביש טבריה־צמח גילו הסוללים־החלוצים שרידי מבנים כחצי קילומטר מצפון למעיינות חמי טבריה. משלחת בראשות נחום סלושץ חשפה במקום בית כנסת וזיהה אותו כ"כנישתא ד' חמתא", הנזכר בתלמוד. הנה, לפני 25 שנה חשף משה דותן עוד בית כנסת, סמוך מאוד למעיינות החמים עצמם. זה בית כנסת מהמפוארים ביותר שנתגלו בארץ. הוא כלול בגן לאומי, ובמבוא אליו מוזיאון עתיקות קטן. המוזיאון הוקם כדי לתעד את כל החומר ההסטורי והארכיאולוגי בנושא המרחצאות, ויש בו גם מעתיקות חמת טבריה. מקומו של הגן במכלול 'גני חמת' ובנייני המרחצאות, ליד הכביש הראשי. הכניסה בתשלום אך המקום מומלץ לכל שמטייל בטבריה ובאיזור הכינרת.

במקום נחשפו ארבע שכבות. בשכבה השניה מלמטה נחשף מבנה ציבור, אולי גימנסיון, דוגמת זה שנמצא בידי בתקופת בית הורדוס. אחר מרד בר כוכבא חרב הבניין והוקם עליו בית כנסת, במחצית הראשונה של המאה השלישית לספירה. מבנה זה נהרס בשלהי המאה הג'־ראשית המאה הד', ועליו הוקם בית כנסת חדש שהוא המוצג כיום לציבור במלוא פארו. זה בית הכנסת של סוורוס, כפי שהוא מכונה. זה מבנה כמעט ריבועי, המחולק על ידי שלושה טורי עמודים לארבעה אולמות. האולמות מרוצפים בפסיפסים מהודרים (30 גווני אבן) שנשתמרו בעיקרם יפה. החשוב בפסיפס הוא זה של אולם־התווך, המחולק לשלושה שטחים. בדרום הרצפה, מקום שממנו עלו לחזר בימת ארון הקודש, מתואר ברצפה ארון קודש ומצדדיו מנורות בעלות שבעה קנים, לולב, אתרוג, שופר ומחתה. במרכז הרצפה יש גלגל מזלות ובאמצעו דמותו של הליוס, אל השמש, הנוהג במרכבת השמש. מזלות החודשים ועונות השנה מתוארים בעברית. על רצפת אולם התווך מצויה כתובת הקדשה יוונית של מייסדי בית הכנסת ובצדדיה שני אריות. ברצפות שתי הסיטראות המזרחיות יש עוד שתי כתובות ביוונית ואחת בארמית. הארמית מברכת את 'כל מי שעשה את המצוה במקום הקדוש הזה'. באחת הכתובות ביוונית למדים שראש מייסדי הבית היה סוורוס, המכונה 'עכרם של הנשיאים המהוללים'. נראה שהיה זה תוארם של אנשים שהשתייכו לחצר נשיא הסנהדרין, שישבה בטבריה הסמוכה. בית הכנסת הזה התקיים במחצית הראשונה של המאה הד' ונהרס במאה הה'. תוכנו מעיד על החירות הרבה שהתירו לעצמם עושי הבניין– תיאור דמויות חדשים עירומות, תיאור

דמות אריה ליד כתובת ביוונית לכבוד מייסדי בית הכנסת בחמת טבריה

רמותו המיתולוגית של הליוס, אל השמש הפגאני (ועניין מעורר מחשבה שמא היה זה משהו יותר מסתם תיאור נייטרלי, אולי אף הד להצגת דמותו האבוטית של האל האחד), כיתוב נרחב ביוונית ועוד.

מעל בית כנסת זה הוקם בית כנסת נוסף, בתקופה הביזאנטית, ולאחריו בית כנסת בתקופה המוסלמית הקדומה, במאה השמינית לספירה. בנוסף לזה ידוע על בית כנסת בטבריה, שחשף אריאל ברכן, שנוסד באותה תקופה, על בית כנסת ובית מדרש שהוקמו מחדש במרות באותה מאה. ליישוב היהודי בארץ היה כוח חיות בתקופה המוסלמית. הוא המשיך את קיומו בהלכה, ולא חרב עם הכיבוש, כפי שסברו פעם. חמת טבריה היא אחת ההוכחות בפועל לביסוסה של דעה זו.

ביקור בחמת טבריה אפשר לשלב בפעילות טיול רחב יותר באיזור הכינרת, שהמלצנו בו לאחרונה על עוד אתרים – חורבת ארבל, בית גורדון בדגניה, הסירה בבית אלון בגינוסר, וכן אפשר כמובן בכפר נחום, טבחה וכורזים.

חאן יונס

(סוף מעמוד 7)

מוקדים של פעילות קהילתית אינטנסיבית, נוסף על התפילות הדרושות. ברצועה מוצא השילוב דת־פוליטיקה את ביטויו לא אחת בפעילות חבלנית עויינת על רקע דתי, שהיא המסוכנת ביותר.

ההקצנה הדתית הגוברת בחאן־יונס הביאה לפני שנה וחצי לסגירת בית־הקולנוע "חורייה" (חופש). בעליו מפסיד כסף, אך שלא כמו עמיתו בפ"ת נכנע ללחץ הדתיים. מאותה סיבה אין להשיג בחאן־יונס בקבוק בירה או ויסקי לרפואה.

מפקד הנפה סא"ל יצחק אגמון יליד עיראק ובוגר אוניברסיטת ת"א במדעי המזרח התיכון וגיאוגרפיה, מיטיב להשתמש ב"דיוואנים", הלא הם חדרי־האירוח של החמולות להעביר מסרים אגב שהפעילות החברתית בהם בעיקר בערבים. בין החמולות – ברבך, אל־מסרי, שבייר, אל־ארע, אל־פרע, זוערוב, אל־אסטל, ואלו רק הבולטות שבהן – נטוש מאבק מתמיד על כבוד, מעמד והשפעה. ריב על צינור מים יכול להסתיים ברצח. מעיון ברישומי המשטרה אנו למדים כי בשנת 1986 היו בנפת חאן יונס ששה מקרי רצח, 11 נסיונות רצח, 158 נסיונות תקיפה, 35 קטטות (עבירות אונס אין כמעט; שלושת המקרים שאירעו אשתקד בוצעו בידי צעירים העובדים בישראל ומושפעים ממנה, במקרה זה, לרעה). כל הסטאטיסטיקה הזאת מתייחסת למקרים שמקורם וסיבתם ריב החמולות. שהממשל הישראלי כמו המשטרה משקיעים מאמצים רבים כדי לפשר, ולמנוע התלקחויות על הרקע הזה. ראש העיריה זרע אל־אסטל קיבל את התפקיד עוד מידי השלטון המצרי כמעמד פשרה בשל היותו בן חמולה קטנה יחסית. מאז ועד היום יודע ראש העיריה לשחות בין החמולות המיוצגות במועצת העיריה. המימשל הישראלי מנסה להנהיג גם כאן נורמות של כיבוד החוק, אבל שוטר מחמולת א' שיכניף נהג מחמולה ב' המבצע עבירה יחשוב פעמיים אם לרשום לו דו"ח. כי זה עלול עד מהרה ליהפך לסכסוך בין חמולתי אלים.

(רשימה ראשונה בסידרה)

שחור לבן

(סוף מעמוד 7)

הלא־גלוי הוא קצת יותר קשה – צפוף שם באוד – אבל בטוח נצליח למצוא איזו מדינה אפריקאית שתודה (מאלה שניתקו איתנו את היחסים ונשארו חייבות לנו הרבה; מאלה שתובעות בתוקף מן העולם להחרים את דרום־אפריקה) – ולהפוך אותה לצינור להעברת הסחורות. כל העולם נוהג כך, לא?

כל־כך קשה. כל־כך מסוכן. כל־כך מסוכן מבחינה כלכלית. כל־כך פוגע בעצמאות ובכבוד הלאומי. כל־כך לא בזמן הנכון ולא בסדר העדיפויות הלאומי. אז עשו טובה: אל תטיפו לנו עכשיו על אפליה ועל דיכוי רוב שחור על־ידי מיעוט לבן ועל שלילת זכויות־יסוד, דיכוי אלים ומעצרים, כי אין לנו זמן וראש לזה. וחוץ מזה – לנו צריך להטיף על כך? לנו? שתתביישו לכם! לכו למשפט דמיאניוק לפני שתדברו איתנו על עניני מצפון ומוסר.

חוק התכנון והבניה, תשכ"ה־1965
מרחב תכנון מקומי חדרה
הודעה בדבר אישור שינוי תכנית מפורטת

נמסרת בזה הודעה, בהתאם לסעיף 117 לחוק התכנון והבניה, תשכ"ה־1965, כי הוועדה המחוזית לתכנון ולבניה, מחוז חיפה, החליטה לאשר, באישור שר הפנים שינוי תכנית מפורטת הנקראת – "תכנית מס' חד/781 – רח' ז'בוטינסקי ומ־123".

בהודעה סיבוי לתכניות הבאות: –
חד/18 – תכנית האזור המרכזי בחדרה.
חד/19 – תכנית האזור הדרום מערבי בחדרה.
חד/31 – שכונת ביאליק בחדרה.
חד/178 – קביעת קו בנין לכביש חיפה – חדרה.
חד/563 – שכונת בנודים בגוש 10036 חלקה 157.
חד/698 – ביטול יעוד משטח ציבורי פתוח ושטח בנוי למבני ציבור.
חד/507 – בית צבי

מקום התכנית: חדרה, בין הרחובות: אחד העם, תרנ"א, ביאליק וכביש חיפה – ת"א, היכל.

הודעה על הפקדת שינוי התכנית פורסמה בילקוט הפרסומים מס' 3012, התשמ"ה, עמוד 1287.

השינוי האמור, בצורה שבה הועדה המחוזית אישרה אותו, ביחד עם התשריט והנספח המצורפים אליו, הופקד במשרדי הועדה המחוזית האמורה וכן במשרדי הועדה המקומית לתכנון ולבניה, חדרה, וכל המעוניין רשאי לעיין בו, ללא תשלום, בימים ובשעות שהמשרדים האמורים פתוחים לקהל.

א' באדר התשמ"ז
2 במרץ 1987

משה גלזנר
יושב ראש הועדה המחוזית לתכנון ולבניה, מחוז חיפה

חוק התכנון והבניה תשכ"ה 1965
הועדה המקומית לתכנון ולבניה תל־אביב־יפו
הודעה לפי סעיף 149 לחוק התכנון והבניה תשכ"ה 1965

הרינו מודיעים בזאת כי הוגשה לועדה המקומית לתכנון ולבניה תל־אביב־יפו בקשה ליתן אישור להקלה בקו בנין צדדי ואחורי פרגולות בקו בנין אחורי והקלה מתכנית 1680 הגבהת המרתפים לדירות בקומת הקרקע ברחוב קהילת [illegible] מס' 27 גוש 6615 חלקה 50 תיק בנין 027־2001 בקשה מס' 86/2314.

בעלי קרקע או בנין או המחזיק בהם שיש לו התנגדות להוצאת היתר/אשור הנ"ל במקום זה רשאי להגיש לועדה המקומית לתכנון ולבניה תל־אביב־יפו, שד' בן גוריון 68, את התנגדותו המנומקת ולציין כתבתו המדויקת והטלפון.

ההתנגדויות תתקבלנה במשך 14 יום מתאריך פרסום מודעה זו והובאנה לדיון בפני הועדה הנ"ל.

י. בסמי
סגן ראש העיריה
יו"ר הועדה המקומית לתכנון ולבניה תל־אביב־יפו

לפני 60 שנה

נגד ההתחרות

בגלל מקרי הורדת המחירים על ידי פועלים עברים, שרבו בזמן האחרון, נגשה מזכירות מ. פ. פתח תקוה לפעולות נגד התופעה המזיקה הזאת. המזכירות הודיעה בפומבי את שמות חברי ההסתדרות שנתפסו בהורדת מחירים.

מהפכת נפל בקובנה

לונדון. בקובנה נעשה נסיון על יד קציני צבא שמאליים וסטודנטים לתפוש את השלטון בידיהם. הנסיון לא הצליח. רבים נאסרו. הפאשיסטים מפיצים פרוקלמציות הקוראות לפרעות ביהודים.

אגרת חמורה של רוסיה לפקין

פקין. בא כח הממשלה הסוביטית מחה לפני ממשלת פקין באגרת ממושכה ובלשון חריפה מאד נגד עקל האניה הסוביטית "פאמיאט לנינה" ועצירת השליחים הסוביטים שהיו בה. האגרת מביעה חשש לחייהם של העצורים, באשר הם "מוקפים על ידי אנשי הצבא הלבן מוסרי אחריות וחורשי רעה".

דבר

לפני 40 שנה

נאסר בלשן צעיר

הבלשן הצעיר מר מאיר מדן נאסר בימי המשטר הצבאי ונשלח ללטרון. מדן עובד יחד עם פרופסור טורצ'ינר בהשלמת המילון הגדול של בן־יהודה. המשטרה מחפשת 18 איש ומבטיחה פרסים על מתן ידיעות שיביאו לתפיסתם: מנחם בייגין, אריה בן־אליעזר, אוסטרניצקי, פראנקו, רחמים מזרחי (ארבעת האחרונים ברחו מאריתריאה), נתן ילין ועוד.

מצוד הקומוניסטים ביוון

אתונה. כ־500 קומוניסטים ואנשי מפלגות השמאל נעצרו אמש באתונה. הפעולה התנהלה ע"י הגנראל צארוס, המיניסטר החדש.

ברנרד שאו נגד סופרים ישישים

מערכת "בידוסטמינסטר רביו" פנתה אל ברנרד שאו וביקשה אותו לכתוב מאמר בשביל כתב העת. תשובתו היתה: "עתונכם ייכשל אם יוסיף לייחס חשיבות כלשהי להשתתפות הארעית של סופרים ישישים ולו גם מפורסמים מאד".

שוברת המוסכמות מירוחם

על דמותן של המועצות הדתיות בארץ, על הממסד הדתי, על היחס לבידואים בנגב ועל הליכה לבג"ץ. שיחה עם לאה שקיריאל, הנאבקת כבר למעלה משנה על זכותה להימנות עם המועצה הדתית בעירה

מאת אמיר רוזנבליט

הסיפור שהעלה אותה לכותרות הוא מאבקה על הזכות לשמש כחברה במועצה הדתית ירוחם. אשה ראשונה שמבקשת להיבחר לתפקיד זה. נכון לעכשיו, משרד הדתות מתנגד לבחירתה, גם לאחר שהומלצה לתפקיד מטעם המועצה המקומית. הנימוק להתנגדות: מדובר באשה. המינוי הזה, אומרים במשרד הדתות, איננו אפשרי. במועצות דתיות אחרות בישראל אין נשים. לאה שקיריאל, בת 35, איננה מוותרת ומאיימת בפניה לבג"צ. זהו לה מאבק עקרוני. "אני יודעת", היא אומרת, וחוזרת, "שמינויי, כאשה, הוא תקדים ואני מעוניינת ביצירת תקדים כזה. נשים הן 50 אחוז מהאוכלוסיה היהודית ומשתמשות בשירותי דת, לכן אין שום סיבה שלא יהיה להן ייצוג. זהו רעיון מהפכני, אבל הגיע הזמן שהממסד הדתי יתמודד עמו, ללא כחל וסרק".

תחילתה של הפרשה בינואר 1986, כשמועצת ירוחם מינתה את שקיריאל בין ארבע נציגותיה במועצה הדתית – גוף פוליטי, שחבריו נבחרים על פי מפתח מפלגתי. מאז, מתעכב המינוי בגלל התנגדות משרד הדתות. מנהל האגף למועצות הדתיות במשרד הדתות, אברהם מרמורשטיין, הודיע לה כי מינויה איננו אפשרי מפני שאין במועצות הדתיות נשים, אלא גברים בלבד. "אני מניח שלא תרצי ליצור תקדים כזה", ציין מרמורשטיין.

כאמור, לאה שקיריאל, דווקא מעוניינת ביצירת תקדים. זהו, אגב, איננו התקדים הראשון שהיא מנסה ליצור, ועל כך בהמשך. אשה נאה ומוכשרת, היא יושבת מולי בשמלה חומה, מטפחת צבעונית, תואמת, מהודקת היטב לשיער. דיבורה רהוט וקולח, מרבה לחייך ומפגינה בטחון עצמי רב. כאשר נישאה לפסיכולוג משה לנזמן, אבי שלושת ילדיה, התעקשה לשמור על שם נעוריה, לאו דווקא מסיבות פמיניסטיות (למרות שהיא מודה בנטיותיה הפמיניסטיות), אלא כדי לשמר את השם שקיריאל, שהוא יחיד בארץ. על דלת ביתם המרווח אך הצנוע, בשכונת הוילות "שקד" בירוחם, הצמד השלט: "משה לנזמן ולאה שקיריאל", כאילו גרו במקום שני אנשים שאינם נשואים זה לזה.

במקצועה היא מורה למקצועות היהדות העוסקת בהנחיית מורים בנגב. שקיריאל איננה רשות אגוניבית ירוחם. בבחירות המוניציפליות האחרונות, שנערכו בנובמבר 1983, נבחרה כחברת מועצה מטעם המערך ויצרה תקדים בהיותה האשה הראשונה ברשות מקומית כלשהי בארץ שקיבלה לידיה את תיק החינוך. כחברת מועצה היא ממלאת תפקידים ציבוריים רבים, כמו חברות בוועדת ההיגוי המקומית של פרוייקט התחדשות השכונות, יו"ר ועדת המילגות לסטודנטים בני ירוחם, ועוד. לעיירת הפיתוח הנגבית הגיעה ב־1978 ובכך סגרה מעגל שנפתח בעת ששהתה כאן במסגרת הגרעין "משמיע שלום", שכלל עולים מארה"ב אשר ביקשו להתיישב בתחום "הקו הירוק". בצעירה זה נותרה לאה במיעוט. רוב בני הגרעין העדיפו התנחלויות והתיישבויות מעבר ל"קו הירוק" – ביהודה, בשומרון ובחבל עזה. לאה סברה שהאתגר האמיתי לפני הצעירים הוא ללכת למקום כמו עיר פיתוח. "בירוחם ניתן לראות בקטן את הבעיות האמיתיות של מדינת ישראל", היא אומרת.

את נסיונותיה ליציאה מהתלם ירשה, כנראה, מהוריה, משפחה דתית־לאומית שעלתה לארץ ממזרח אירופה כחלוצה של "המזרחי" (המפד"ל לעתיד), ובכך מרדה בחינוך המסורתי והלא ציוני. "בעלייתם ארצה, הוכיחו הורי שאפשר להיות ציוני ומודרני כאחד, וזאת בניגוד להוריהם, שעל פי השקפת עולמם נגזר על היהודי לחיות בגולה ולצפות לביאת המשיח". לאה גדלה אל תוך האווירה המודרנית הזאת, אולם כשם שהוריה העלו ספיקות לגבי השקפת העולם של הוריהם, כך גם אצל לאה הולו לכרסם הספיקות. מה שהטריד אותה הוא, שהממסד הדתי איננו מתייחס בצורה יסודית לבעיות היום־יום במדינה יהודית־מודרנית. בעיניה, הבעיה המרכזית במדינה היא ההתמודדות עם האתגר של בניית חברה יהודית מודרנית. "הפריע לי שהממסד הדתי וגם המפלגות הדתיות, מסרבים להכיר בעובדה, כי לא לכל הבעיות שלנו במדינה, הבעיות הפוליטיות בתוכן, יש פתרון במקורות.

על הממסד הדתי יש לה דעות נחרצות: "הם הפכו את כל בעיית המינוי שלי לסערה בכוס של מים. במקום להתמודד עם הנושא בצורה ריאלית ולהכריע בו תוך זמן סביר, הם סבורים כי אם יתעלמו מהבעיה, היא תמות מאליה. משל למה הדבר דומה? לאדם שביצע עבירת תנועה קטנה, נקנס באופן סמלי והחליט ללכת על פרינציפ ולא לשלם. אחר כך הוא נכנס למערבולת משפטית, הסתבך עם עורכי דין ולבסוף יצא שהוא צריך לשלם סכומי עתק, עד שהתרושש וירד מנכסיו. ככה זה גם עם הממסד הדתי. הבעיה לא תמות מאליה. להיפך, היא תופסת תאוצה ותופחת לממדים שלא ייאמנו".

עתונאים מהארץ ומחו"ל המשחרים לפיתחה, יוכיחו. מאות המכתבים שמציפים את תיבת הדואר שלה ועשרות הפניות הטלפוניות שקיבלה בחודשים האחרונים מאישים ומגופים, דתיים כחילוניים, שאת חלקם הגדול אף איננה מכירה, מעידים על ההזדהות הרבה עם מאבקה. בין המתקשרים אליה כדי לחזק את ידיה נמצא גם רבה הקונסרבטיבי של גשר, הרב מרדכי ברמוזא, המשמש כסגן ראש חבר הרבנים וסגן ראש חבר המועצות הדתיות בארץ, שאמר לה: "אני תומך בך, לא כל כך בגלל היותך אשה, אלא מפני שאני מכיר מבפנים את מה שקורה בהרבה מאד מועצות דתיות ואולי אם תיכנס לגוף הזה אשה, הדבר יגרום לטלטלה ולניקוי הליכלוך שטואטא אל מתחת לשטיח".

כדאי לזכור, שהסוגיה בעניין הזה, שהועבר להכרעת ועדת שרים בראשות ראש הממשלה, נמשכת כבר למעלה משנה. אחת הטענות האבסורדיות שהועלו כדי למנוע את מינויה של לאה שקיריאל, שייכת לשר הדתות לשעבר, ד"ר יוסף בורג, שהודיע כי רבנים אינם יכולים לשבת במחיצה אחת עם נשים בגוף האמור לקבל החלטות בתחום חיי הדת. "הטענה הזאת," אומרת לאה נחרצות, "איננה תופסת, מכיון שרבנים יושבים עם נשים במקומות אחרים והכנסת היא רק אחת הדוגמאות לכך. אם יש אישיות רב שהוא כל כך קדוש שאינו יושב עם נשים, אין שום סיבה שהוא ילך לכהן במועצה הדתית. מקומו בישיבה או להבדיל – במינזר". בין הנימוקים הנוספים שהועלו נגד בחירתה מצד הממסד הדתי, היתה הטענה כי "לאה לא בסדר", מכיון שהיא לא די דתית, או להלופין מפני שהיא חברה במפלגת העבודה ו/או שהיא משתפת פעולה עם גופים אנטי דתיים כמו נעמ"ת, רחמנא ליצלן. לאה איננה נרתעת מהטחת ביקורת נוקבת במועצות הדתיות בישראל. "מי שמעז להציג את המועצה הדתית כגוף העוסק בפסיקת הלכות, מדבר שטויות. יש מועצות דתיות בארץ שבהן יושבים אנשים שההגדרה "מושב לצים", היא מחמאה לגביהם. יש מועצות דתיות שמכהנים בהן אנשים בעלי עבר והווה פלילי והדברים אינם סוד. אז לבוא ולומר שהגוף הזה כל כך קדוש שאשה איננה יכולה לכהן בו – זו שטות גמורה". ומוסיפה: "אני לא אוהבת להיות צנועה במיוחד, אבל אני חושבת שאני יכולה למלא את תפקידי במועצה הדתית הרבה יותר טוב מכמה גברים שאני מכירה בירוחם. הייתי אומרת שמבחינת כישורי ונסיוני, אין זה רעיון כל כך גרוע שאהיה חברה במועצה דתית". אם יתנו לי תשובה, שבגלל היותי אשה לא אוכל לשמש חברה במועצה הדתית, אגיש נגדם בג"ץ. כל המשפטנים שאתם התייעצתי אמרו לי שסיכויי המתנגדים לזכות בבג"ץ קלושים ביותר".

מן הראוי לשוב ולציין: מדובר באשה המגדירה את עצמה דתית־אורתודוכסית. היא מודעת לכך שההגדרה הזאת עומדת בסתירה מסויימת לפעילותה באגודה לזכויות האזרח, הגוף העומד מאחוריה במאבקה הציבורי. לאה ידועה במאבקה העיקש על זכויות הקרקע של הבדואים והעתונאים בנגב מתעקים על יזה לא אחת כל אימת שנגרם להם עוול, לדעתה. "אני סבורה שלא פעם נעשה אי צדק לבדואים בנגב. אפשר להגדיר צדק במובן המשפטי הטהור של המלה וניתן להגדירו במובן האנושי הרחב. במובן המשפטי הטהור – אין ספק שהבדואים אינם יכולים להוכיח בבתי משפט ישראליים את טענתם לבעלות חוקית על שטחים רחבים למדי וזה כולל את שטחי שבט העזזמה ליד ירוחם, המנהל מזה שנים מאבק אבוד עם המינהל בנושא זה. הקמנו כאן מדינה יהודית, שחי בתוכה מיעוט לא יהודי, הנמצא כיום בשלבי מעבר מחברה נוודית לחברה מודרנית. מוטלת עלינו החובה לחשוב על פתרון הומאני בנושא של הסדרי קרקעות. כתוצאה מהגישה הקשוחה שמאמץ לעצמו, לא אחת, הממסד בארץ, נרמסות ברגל גסה הזכויות הבסיסיות של אזרחים אלה", אומרת שקיריאל.

לא מכבר שבה לאה משהות בת שבוע בארה"ב, שם ניפגשה עם מנהיגים אורתודוכסיים, מנהיגי התנועה הפמיניסטית, ראשי התנועה לזכויות האזרח ועוד. גם שם קיבלה עידוד רב מגילויי ההזדהות המהולת. כשאני שואל אותה על השלכות שעשויות להיות למינויה אם וכאשר יצא לפועל, אומרת לאה: "זה רגע נדיר. מעין כניסה למועדון סגור שבו לא היתה לנשים דריסת רגל. מה שמניע אותי זוהי מוטיבציה חזקה לקידום דמותה של החברה בישראל. עלינו להתמודד עם המורכבות והקונפליקטים שבין התרבות המערבית, על פיה מתנהלים החיים בארץ, לבין התרבות היהודית, שיש בה לא מעט ערכים שוביניסטיים המעניקים מעמד דומיננטי לגבר. אני רוצה לראות בארץ חברה דמוקרטית במתכונת התרבות המערבית. אין ספק שיש קונפליקט בין מצב זה לתרבות היהודית המסורתית והצריך להתמודד עם האתגר הזה".

הגבר שאתה

לאה מגדירה עצמה כפמיניסטית, וסבורה כי בעלה פמיניסט קיצוני ממנה, שכן לדעתו הגברים מקופחים בכך שמצפים מהם להיות המפרנסים העיקריים בבית. הבעל, משה לנזמן, עטור זקן וחובש כיפה, אומר: "לדעתי, בני הזוג צריכים לשאת בעול בשיתוף מלא. ואכן, אצלנו בבית הכל מתנהל על בסיס של שוויוניות מלאה. החלוקה צריכה להיות בראש ובראשונה על־פי הכישורים של כל אחד ובנושא שבו צצה מחלוקת, שני הצדדים מתכסחים עד שיוצא עשן לבן. מעבר לכך, אני ער יותר מלאה לסטריאוטיפים שמייחסת החברה לגברים ולנשים. יש לי ריב מתמיד איתה בנושא של איפור. היא מתעקשת להתאפר מדי פעם ולי הדבר גורם בחילה".

בדומה ללאה, ידוע משה, פסיכולוג חינוכי במקצועו, כמי שניחן בגישה בלתי שגרתית לנושאים חברתיים שונים. כבר בנערותו שבר מוסכמות. על־אף שנולד להורים שלא שמרו על מסורת, הניח בגיל 16 כיפה על ראשו, ומאז היא שם. אל הדת הגיע מתוך הכרה עצמית, בהיותו תלמיד בבית ספר יהודי בארה"ב, ארץ הולדתו. תוך כדי עיסוק בטיפול פסיכולוגי בילדים במערכת החינוך בירוחם ובדימונה נדבק ב"חיידק" של פרויקט האומנה, מיוזמתו של משרד העבודה והרווחה. כיום נמצאים בבית רק שלושת ילדיהם, רחלי בת החמש, צבי בן השלוש ופנחס שמלאה לו שנה. אולם בעבר שכנה בו חבורת ילדים רבה עליה. במשך כשלוש שנים הצטרפו למשפחה ארבעה ילדים בני משפחות הרוסות ולאה ומשה שימשו להם הורים אומנים. אומנות שמקורה ברצון עז לתרום לחברה, כצעד להגשמת חלומו של משה להקים בעיירה מעון לנערים ממשפחות הרוסות. בינתיים, פוזרו ארבעת הילדים וחלומו של משה טרם התגשם.

סגירת „אחוה": פגיעה בנשים ביישובי הדרום

מאת דני צדקוני

החלטת משרד החינוך לסגור את בית המדרש הממלכתי להכשרת עובדי הוראה והשתלמויות במכללת "אחוה" לקראת שנת הלימודים תשמ"ח תיפגע קשות בסיכויי נשים וצעירות בישובי הדרום לרכוש לעצמן מקצוע והשכלה.

סמינר זה הוא היחיד במרחב שבין תל־אביב ובאר־שבע. מכללת "אחוה" הוקמה לפני 15 שנים בתחומי המועצה האזורית באר־טוביה. מאז הקמתה הכשירה מאות נשים לעבודה בהוראה ובחינוך. רוב בוגרותיה, כ־90%, נקלטו במקצוע – בתחומי האזור. כידוע, הממוצע הארצי של המשך עבודתם של בוגרי סמינרים בהוראה עומד על 40%.

אחת הסיבות להקמת המוסד, בזמנו, היתה השאיפה להביא לחיסול התופעה של מורים שבאו לבתי הספר באזור בבוקר והסתלקו ממנו בצהרים, ללא קשר מתמשך לבית־הספר ולקהילה.

הסמינר ב"אחוה" הוא חלק אינטגרלי של האזור בן 350 אלף התושבים אותו הוא משרת. תלמידותיו באות משדרות, מאשדוד, מאשקלון, מקרית גת, מקרית מלאכי, מגדרה, מיבנה, מקרית־עקרון, מרחובות ומישובי לכיש, השפלה הדרומית ואזורים נוספים. הבנות והנשים הללו לא יכולות היו ללמוד הוראה אילו לא היתה להן נגישות נוחה למוסד. וסמינר זה, השוכן בצד הכביש לבאר שבע, בקטע שבין צומת מסמייה לצומת קסטינה, עונה על זה. בסמינר לומדות היום כ־200 תלמידות, ועוד כ־350 מורים, רובם נשים, משתלמים בו. מעל 65% מתלמידות הסמינר וכ־100% מהמורות המשתלמות הן נשים נשואות ואמהות לילדים. שרותי ההסעה שמספק ביהמ"ד מאפשרים לנשים אלה השתלמות זו לתועלתן האישית ולתרומה למערכת החינוך בהם הן מלמדות.

אם את מישהו זה מעניין, הרי שכ־60% מהתלמידות הן ממוצא מזרחי. זה לא צריך להעניק להן שום פריבילגיה, אבל יש לכך משמעות חברתית. כי כל המתקבלים לסמינר נדרשים לעמוד בתנאי הקבלה המקובלים בסוג מוסדות זה (מבחן סף בציון 75 לפחות, ותעודת בגרות מלאה). מכאן טוב שרמת ההכשרה בסמינר הדרומי הזה היא גבוהה ועומדת בכל הקריטריונים של הכשרת מורים. ההכשרה משלבת גם לימודים לתואר אקדמי של האוניברסיטה הפתוחה.

מנהל המכללה, זוהר טל, אומר כי רמתו הגבוהה של המוסד מגבירה את סיכוייהן של בוגרותיו להיקלט כמורות, כפי שאכן קורה.

לסגירת הסמינר ב"אחוה" יש כמובן השלכות "ציוניות", כמו הפגיעה הצפויה ממנה לפיזור האוכלוסיה שכבר מזמן הפכה – חוץ מאשר ביו"ש – לסיסמה ריקה מכל מעש. אבל, באורח מיידי יש בסגירת הסמינר מכה לנערות הבאות ממשפחות המצויות במצוקה כלכלית, שכן אין הן יכולות ללמוד במרכז הארץ, בגלל עלות שכר הלימוד והצורך לגור מחוץ לבית. נשים נשואות ואמהות הבשלות לעבודה חינוכית לא תוכלנה להשתלב בלימודים בסמינר במרכז הארץ בגלל המרחק וההוצאות. ואילו בנות רווקות, שתצאנה לסמינרים במרכז הארץ, לא תחזורנה לאזור, שיאבד כוח הוראה מקומי.

לקיומו ופעילותו גם כמרכז חינוכי באזור הנ"ל נודעת תרומה חברתית ותרבותית רבה באופן כללי וספציפי לכל ישוב, ולעתים לכל משפחה בנפרד – שלא לדבר אל תרומתו להעלאת רמת החינוך בו ע"י ביסוסו על כוחות הוראה קבועים ולא נודדים כבעבר – וזאת נדגיש בנוסף למה שביקשנו להאיר בכתוב פה: את הפגיעה בקידום האשה, שוויונה וסיכוייה, כאשר היא חיה בעבר השורה, בעיירות ובכפרים המרוחקים מהמטרופולין.

איזי לונג ממליץ ולהיפך

מתקפת האביב ממש ממשמשת

מתקפת האביב בפתח. את המתח אפשר לחוש באוויר, ממש לחתוך בסכין את האווירה, לאמור: מה מכינים לנו רשתות השיווק, הסופרמרקטים וההיפרשוקים למיניהם לקראת הפסח.

את היריה הראשונה ירתה ה"קראופ", כשהיא מכריזה על מכירה גדולה במחלקת כלי הבית של "הריבוע הכחול".

סירים וכלי בישול, כלי זכוכית ופיירקס, קרמיקה ופלסטיק תוצרת "נעמן" ו"לפיד", "אומה" ו"קסטופלסט", בשחור, אדום, צהוב, ובעיצוב חריש, העיקר שיהיה מה להגעיל לקראת הפסח.

אז זהו. המתקפה התחילה ובהישמע אות ההרגעה אפשר יהיה לצאת מהמקלטים...

אני הזהרתי אתכם...

מותר לאדם מן הבהמה?

יצרני "טבעול" אינם שוקטים על השמרים. (אגב, שמרים מותר לאכול? שמרים זה לא חיות? קטנות אמנם, אבל חיות, לא?) וממשיכים לשכנע ולמכור את מוצריהם הטבעוניים־צמחוניים ואת רעיון המורצת שזה גם בריא וגם טעים וגם כדאי...

ויש להם בתפריט שלושה סוגי נקניקים והמבורגר ושניצל, הכל נטול כולסטרול ונטול בשר, הכל בסויה (ושוב, למה מותר לשחוט סויה? לסויה לא מגיע למות בשיבה טובה?) והם גם מתפארים שפול מקרטני אוהב וממליץ על מוצרי טבעול...

אז זה באמת נורא נחמד, אבל לי יש שתי שאלות: אחת – מה אוכל מנהל המפעל שלא לעיני המצלמות (ראה תמונה) ושתיים – ולא פחות חשוב – מה אוכל עמוס מנסרוף?

זהו, בתיאבון שיהיה לכם וברכת "זה מהקיבוץ אז זה בטח גם טוב".

סינוריקו – לתינוקות חפשית ומשוחררת

או מעשה שתחילתו בטייס וסופו במסיבת פורים

לטייס האוטומאטי – אותו מכשיר פלא המטיס את המטוס ומשחרר את הטייס מלאחוז בהגאים, קראו ואולי עדיין קוראים הטייסים, ג'ורג'. ולמה? במקום שאני אחזיק את ההגה, שג'ורג' יחזיק אותו.

על אותו הרעיון קפצה חברת "בילי" ויצרה "אמא אוטומאטית" בצורת סינור לתינוק.

"הסינור מתוכנן כך שיספק נחת ובטיחות מירבית לתינוק, הבקבוק מונח נמוך על הבטן והסינור עצמו נקשר סביב הזרועות ולא סביב הצוואר כמקובל, תנועות התינוק אינן מוגבלות והוא מרגיש עצמו ח פ ש י (ההדגשות שלי המשפט כולו מצוטט. – א.ל.)

וחוץ מזה, זה גם רעיון לתחפושת. קושרים את זה סביב הזרועות – לא על הצוואר – ממלאים את הבקבוק בוויסקי והולכים למסיבה חפשיים ומשוחררים...

כמה חבל שפורים כבר נגמר.

המחיר 7 ש"ח.

"סמאש"

גוטקס

בי־גוד

"קסטרו מודל"

הקיץ בפתח

מאת ורדה צימרמן

לילדים: (גילאי 4 עד 14): "בי־גוד" – מפעל צעיר, קיץ שני (יעל שפינר, המעצבת). בגדים לילדים כמו למבוגרים. חצאיות צרות בגזרת ג'ינס, מכנסונים, חצאיות־מכנסיים. סרבלים קצרים. חולצות פולו וטי, בלייזרים, לילדים ולילדות. בדים יפהפיים, הדפסות עדינות של מכוניות, צירים, כוכבים, חיפושיות, חולצות ונעליים. הקפדה על איכות וגימור. גיוון רב בצבעים. מחירים גבוהים במקצת. מערכת שלמה, שלושה חלקים – בסביבות ה־180 ש"ח. בנפרד: חולצות מ־25 ש"ח ומכנסיים ארוכים – 60 ש"ח. מכנסיים קצרים, לעומת זאת, 19 ש"ח.

ושוב בגדי ים, והפעם "גוטקס" ו"סמאש". קשה לכתוב בקיצור. לאה גוטליב והדודית גוטפריד, בתה, ממשיכות לשאת את דגל בגדי הים הישראליים. אוסף יפהפה, מרגש. החל מבגדי הים של "סמאש" אלה הלבנים, המשורכים והמעוטרים בחולאים שחורים, דרך הג'ינס, הרוכסנים, השחור והלהצבות, ועד לאלו אי־לה־מרילין־מונרו בחצאיות קצרות בשחור ובנקודות. הפסים המשנים רוחב באדום־שחור. הדפסי הנמר ועד הצבעים המדהימים באפור־פנינה ושילובי השחור־לבן־אדום.

נשים. "קסטרו": נשים כמלחים בפסי כחול־לבן וכפתורי זהב. נשים בג'ונגל במכנסי ברמודה בחום ובחאקי. חולצות ספארי בעלות כיסים גדולים או נשים רומנטיות בקישוטי תחרה ועוד ועוד. קולקציה מגוונת במחירים סבירים. מינימום 34 ש"ח לחולצות טריקו ומקסימום 98 ש"ח לחולצות וחצאיות לשעות הערב.

ברווז – העוף המקופח

הוא פשוט נעלם מהתודעה. אבל אם מטפלים בו נכון, עולות התוצאות על המאמץ המושקע

קשה לומר שהעיתונים שכחו מקיומו – פשוט, עוף זה אינו קיים בתודעתם. ובכל זאת, עוף זה עולה מבחינת טעמו על רוב העופות המסורתיים האחרים שאנו אוכלים (בעצם כמה מאלה ישנו?), בתנאי שמקפידים על שניים־שלושה כללי יסוד בזמן הכנתו.

יודעי דבר בצרפת מסוגלים להבדיל – ולדון בהכרלים – בין עשרות זנים. המפורסמים ביותר הם ברווז נַנְט וברווז רואן ולכל אחד מהם שיטות הכנה יחודיות שאחת מהן תעורר הלהלה בקרב "יפי־הנפש". מדובר בברווז במכבש – הספציאליטה של המסעדה הצרפתית "טור דארז'אן" (מגדל הכסף), שם צולים את הברווז למחצה, פורסים את בשר החזה לצלחות הגשה וכובשים במכבש מיוחד את שאר עצמותיו ובשרו כדי לסחוט ממנו את מיציו, שמוסיפים לתערובת יין וקוניאק – רוטב שיוצקים על הבשר. לכל ברווז שהוכן בשיטה זו יש מספר, שאותו מקבל הסועד בתום הארוחה להוכחה שאכן אכל מאכל זה, הקרוי בשפתם: Caneton Roueonais a la presse.

גם בתל־אביב היתה מסעדה שהתמחתה בברווז. זקני העיר וגסטרונומיה זוכרים עדיין בגעגועים את מסעדת "שאול הלוי" שבה אפשר היה לאכול את "הברווז הטוב ביותר בעיר".

כדי להבין ברווז טוב יש להקפיד על שני כללי יסוד. האחד: קניית ברווז צעיר שמשקלו אינו עולה על 2 ק"ג וזו בעיה מכיוון שכיום אפשר למצאם רק במצב קפוא וארוז. הכלל השני: אחרי הפשרה יסודית ולפני התיבול יש לחתוך חתכים עמוקים באיזור החזה של הברווז ולצלותו כ־10 דקות בתנור חם מאד (275°C, 550°F). אפשר מדי פעם לחתוך חתך נוסף – מה שבטוח בטוח – וכל זאת כדי להפטר מהשומן. בסיום תהליך זה מתחילים בעצם בעיקר העבודה.

הדמיון הגסטרונומי המציא ופיתח עשרות נוסחים לברווז. אנו נסתפק בשניים מהם. ברווז צלוי רגיל וברווז במיץ תפוזים. כאן אני חייב בהערה מסויימת שמעמידה בספק את שאלתו המפורסמת של שקספיר ב"רומאו ויוליה" – מה יש בשם?

אני מוכן לאכול Caneton a l'orange, או ברווז בתפוזים, אבל אני מותח קו אדום כאשר מציעים לי "קאצ'קע־מיט־מראנצן". זה לא ילך.

צלי ברווז בסיסי הוא פשוט למדי להכנה והתוצאות – אם מקפידים על ההוראות – עולות על המאמץ המושקע.

ברווז צלוי

1 ברווז
½ כפית מלח
פלפל שחור
1־2 שיני שום כתוש (אפשר יותר)
1 כפית פפריקה אדומה מתוקה
½ כפית שמן
1 גביע ברנדי
½ כוס יין אדום
1 כוס מרק עוף (מאבקה)
חמרי עיבוי לרוטב (1 כפית קורנפלור + מעט מים, קמח+מים)

הכנה:

מנגבים היטב את הברווז במגבת. בוזקים מעט מלח ופלפל לחלל העוף.

חותכים חתכים כמצויין לעיל וצולים כ־10 דקות בתנור שחומם מראש ל־275°C (550°F). יש להניח את הברווז עם החזה כלפי מעלה על גבי רשת שמונחת על תבנית אפיה. לפני שממשיכים מפנים את כל השומן שהצטבר בתבנית.

מכינים משחה מהמלח, הפלפל, השום הכתוש, הפפריקה והשמן. מורחים בה את הברווז וממשיכים לאפות אותו בחום בינוני 175°C (350°F) כשעה. ב־5 הדקות האחרונות מעלים את הטמפרטורה למקסימום האפשרי כדי להשחים את העור. יוצקים את הברנדי, היין ומרק העוף לתבנית האפיה, מקרצפים היטב ומביאים לרתיחה על גבי להבת התנור. מתקנים את הטעם, מעבים את הרוטב אם רוצים.

ברווז ברוטב תפוזים

1 ברווז
מלח, פלפל, שום, פפריקה ושמן כנ"ל
לרוטב:
2 כפות סוכר
1 כף חומץ
1½ כוס מיץ תפוזים טרי
1 מרק עוף
1 כפית קורנפלור בלולה בכף מים
לקישוט:
2־3 תפוזים פרוסים לרוחבם.

הכנה:

שלב א' – כנ"ל.
שלב ב' – הרוטב

בוחשים את הסוכר בסיר קטן ויבש עד שיותך ויווצר קרמל חום־בהיר. מוסיפים בזהירות את החומץ ומרק העוף. בוחשים היטב ומבשלים כ־10 דקות. מוסיפים את מיץ התפוזים ומביאים לרתיחה ומעבים את הרוטב על־ידי תערובת הקורנפלור־מים.

הגשה:

מבתרים את העוף, מסדרים במגש הגשה, יוצקים את הרוטב, מקשטים בפלחי התפוזים.

* * *

ויש כמובן ברווז פקין – נוסח סיני שנהוג להזמין 24 שעות מראש. זהו ענין למקצוענים משום שכמעט ואין בית רגיל המכיל את הכלים והחמרים הדרושים לכך. בכל מקרה, מומלץ לנסות אם הכסף אינו בעיה מיוחדת.

هكذا من الأصل

هكذا من الأصل

שנים עשר דרוזים ראשונים

מאת עודד בר מאיר

„הדרכת נוער היא כגדר של שליחות", מטעים יוסף קרע, חבר הוועדה המרכזת של הסתדרות ויו"ר ועדת המעקב של תנועת הנוער העובד והלומד במגזר הדרוזי, בפתיחת סמינר מדריכים דרוזיים, ראשון מסוגו, שנערך בימים אלה בסמינר התנועה הקיבוצית באפעל. הציבור הדרוזי עלה לאחרונה לכותרות בעקבות החלטת הממשלה לאשר את תוכניתו של השר משה ארנס למתן שוויון זכויות למגזר הדרוזי והצ'רקסי, וכן בעקבות הפרות הסדר והמהומות

אפעל

שחוללו הדרוזים היושבים בצפון רמת הגולן לרגל יום השנה לייסוד מפלגת הבעת' הסורית.

„זה אך צירוף מקרים, שסמינר זה נערך סמוך לאירועים הקשורים במגזר הדרוזי", אומר לנו קרע, „אך בהחלט יש למתכונת הסמינר הנוכחי משמעות כפולה נוכח מה שקורה בשטח". לקרע, כמו גם לאנשי הנוער העובד והלומד, חשוב שהנוער הדרוזי יתחנך וילמד את ערכי תנועת העבודה. תנועת הנוער העובד והלומד, שהיא תנועת הנוער הגדולה ביותר בארץ והמונה יותר מ־100,000 חניכים, פרושה על פני כל מגזרי הציבור הישראלי, החל מעיירות פיתוח וכלה בערים ובקיבוצים וגם במגזר הערבי. המגזר הדרוזי היווה נעלם גדול לגבי תנועת הנוער, למרות שמסתבר שתנועות נוער כמו „נוער לנוער" או „הנוער העובד הלאומי" פועלות זה שנים בכפרי הדרוזים בגליל ובכרמל.

לאחרונה היה מי שחשב שיש להפעיל את תנועת הנוער העובד והלומד גם בקרב הציבור הדרוזי. „על הנוער הדרוזי", מדגיש בפנינו יוסף קרע, „להבין את דרכה של תנועת העבודה ובאמצעות חינוך ולימוד ערכיה ניתן יהיה לרכך את הקצנה והלאומנות ההורסים כל חלקה טובה בציבור הדרוזי", אומר קרע.

בפועל יוצא מקו מחשבה זה אותרו 12 צעירים דרוזים העוסקים בהדרכת נוער במסגרות שונות כמתנ"ס, חוגים וכו' וכונסו לסמינר מדריכים שארגנה תנועת הנוער העובד והלומד. ח'אתם עמר מכפר ינוח עוסק כבר שנתיים בהדרכת נוער בכפרו. נושא תנועת הנוער ותנועת העבודה זר וחדש לגביו. נושאים נוספים כמו הבנת הגיל המדריך ובעיות גיל הנעורים היו רחוקים ממנו. „בסמינר הפעם אני זוכה לספוג שיטות הדרכה שאוכל ליישמן בעבודתי עם הנוער", אומר לנו ח'אתם ומוסיף, „ורק מדריך עם כישורים מתאימים וכלים נאותים יוכל לקרב אליו את הנוער אותו הוא מחנך ומדריך. הנוער הוא כמו החומר ביד היוצר וכידינו, המדריכים, האפשרות להדריכם ולכוונם. מי היה מאמין פעם שהנוער הדרוזי יגיע לפעילות בסניף המקומי עם חולצה כחולה ושרוך אדום?"

מואפק עזאם בן ה־23 מעוספיה מנוסה בהדרכת נוער. את שירותו הצבאי עשה כמדריך נוער במסגרת הגדנ"ע וכן עבר קורס מדריכי של"ח. בביוגרפיה שלו גם הספיק לרשום פרק קצר של שירות במשטרה, אך כשהוצע לו להיות מדריך בתנועת הנוער העובד והלומד, לא היסס, למרות השכר הנמוך יחסית המשולם לו, ונענה להירתם למשימת הדרכת הנוער בכפרו. למואפק יש ציפיות מהשתלבות תנועת הנוער במגזר הדרוזי. קירוב לבבות, זה שם המשחק להערכת מואפק. אשרי המאמין.

כנהוג בעדה הדרוזית לא מקובלת ישיבת נערה דרוזית בחברת נערים דרוזים בפרט ונערים בכלל. והבה אמאל, בת 21, מדליית אל־כרמל, הצליחה בעקשנותה לשכנע את הוריה כי אין כל פסול בכך שהיא תשתתף בסמינר שכזה בו היא מככבת כבת יחידה. „האמת היא", מספרת והבה, שחרחורת ונאה, „שבלחץ המנהיגות הדתית בכפר הסתייגו הורי מהסכמתם שאצא לסמינר, אך איזה אב ואם יכולים לעמוד מול בת עקשנית הדבקה ברצונה להרחיב דעת ולהשכיל בנושאים הקרובים לתחום עיסוקה?" עוד בהיותה בכיתה י' היתה ווהבה מדריכה צעירה במסגרת המתנ"ס המקומי, ואחר כך הדריכה במועצת הפועלים בכפרה. היא אוהבת להדריך נוער. יותר נכון, להדריך נערות. „רוב הפעולות שלנו", היא מספרת, „הן על מצוקותיה של הנערה הדרוזית מההיבט האישי, החברתי וגם הכלכלי. אין פעולות בנושאים רעיוניים, אם כי נושאים אקטואליים עולים מדי פעם על הפרק". ווהבה אינה מסתירה מאתנו את העובדה שהפעילות בקרב הנוער הדרוזי היא לצנינים בעיני המנהיגות הדתית של העדה הדרוזית. לעומת זאת, הדור הצעיר, המחנכים והמשכילים, מחייבים פעילות שכזו המאפשרת לנוער הדרוזי מסגרת כלשהי בין אם חברתית ובין אם רעיונית־פוליטית.

„אין לנו בעיה עם הנוער הדרוזי", מסכם יוסף קרע, „זה נוער המזדהה ברובו עם המדינה, משרת בצה"ל, וכולי תקווה שהמדריכים הללו, שהם נחשונים בתחום ההדרכה התנועתית במגזר הדרוזי, יובילו את הנוער הדרוזי בדרך הנכונה". יוסף גם מגלה לנו שיש כוונה לבדוק תחילת פעולה תנועתית־חינוכית גם בקרב הנוער הדרוזי שבכפרי רמת הגולן ואולי להקטין כך את ממדי הלאומנות המהווה חלק נכבד מהווייתם של הדרוזים בגולן. בסוף אפריל ייערך ליד קבור של נבי שועייב כנס הייסוד של הצטרפות המגזר הדרוזי לתנועת הנוער העובד והלומד. כ־500 נערים יהיו שם. יש גם מחשבה של הקמת גרעין נח"ל דרוזי והגשמה נוסח תנועת הנוער. עם האמונה והרצון של מי שרוקם את התוכניות הללו, אין שום סיבה שזה לא יצליח.

מידרחוב בנורדאו

מאת אריאלה ראובני

פרנסי העיר בחיפה משפשפים בימים אלה את ידיהם בהנאה. פרוייקט הפיכתו של רחוב נורדאו למדרחוב מגיע לסיומו, חרף הביקורת שנמתחה עליו מצד האופוזיציה וחלק מדיירי הרחוב ובעלי העסקים בו, וחרף העובדה שמשך העבודה בו התארך בחודשים אחדים ועלותו כמעט הוכפלה.

אולם התוצאות מדברות בעד עצמן וסוף טוב הכל טוב. רחוב נורדאו, אחד הרחובות המרכזיים בהדר הכרמל, שהיה בשנים האחרונות רחוב ישן ובלוי, הפך למדרחוב רחב (אם כי לא ארוך דיו)

חיפה

מרוצף בלבני שאמוט אדומות ושחורות סדורות בצורות גיאומטריות שונות, עם חנויות שחזיתותיהם משופצות והכניסות אליהן מצופות שיש לבן ומכוסות בסככות צבעוניות בסגנון אירופי, עם בתי קפה ומסעדות, הפולשים אל המדרחוב, עם שולחנות וכסאות בשלל צבעים ועם פנסי רחוב בעיצוב מודרני.

המדרחוב ייחנך בקרוב מאוד ברוב עם, עם גזירת סרטים, באומי־ברכה ותזמורת נוער עם מוסיקה קלה ברקע. הוא ישמש גם אחד המוקדים המרכזיים למופעי רחוב בחג הפסח, בפסטיבל הצגות הילדים ובתערוכת הפרחים.

המדרחוב החדש, שחסרונו היחיד הוא היותו מרוחק ממגרשי חנייה, הוא נדבך נוסף במהפך הבידורי־תרבותי, שחל בעיר בשנתיים האחרונות. תחילתו בהקמת בתי קפה ומסעדות במקומות שונים בעיר, חלקם הגדול אמנם ללא רשיון, והמשכו בהקמת גלריות, מסעדות, פאבים ובתי קפה במבנים ישנים ששופצו, בבת־גלים ובמוקדי התיירות של הרכבל על הכרמל ובבת גלים.

„חיפה היא עיר עם איכות חיים" – אומר ראש העיריה אריה , ומסתייע לעדות בצעירים מכל הארץ מגיעים אליה, אפילו מירושלים, ונקלטים במקומות עבודה, בעיקר בתעשיות עתירות מדע ובמוסדות להשכלה גבוהה. גוראל מתרעם על כי מתנגדיו באופוזיציה ואף כמה עיתונאים שאינם מפרגנים לו, מנסים, לדבריו, לטרפד את תכניות הפיתוח שלו. למרות זאת, הוא אומר, חיפה מתעוררת לחיים

מה הביא למהפך בחיי הלילה של עיר הכרמל? אפשר להניח, כי בעסקי בידור ותיירות, כמו בעסקים אחרים חברו גם כאן ההיצע והביקוש. ביקוש למקומות בידור היה, אומנם, גם בעבר, אך הוא קיבל תאוצה על ידי הדור הצעיר, דור הוידיאו, הפופ, והמוללות אשר מרבים לטייל בעולם ופוקדים גם את תל אביב (עיר סואנת עם מגוון של תכניות בידור גם בקנה מידה בינלאומי). הגידול בהיצע של מקומות הבידור בחיפה לא צץ בן לילה. זה שנים נאבק גוראל להעלות את חיפה על מפת התיירות.

גוראל תר אחרי יזמים בארץ ובחו"ל ומציע להם להשקיע בעיר הכרמל. אבל בגלל ההליכים הביורוקראטיים המלווים עדיין את תוכניות ההשקעות והפיתוח, יש משקיעים הנואשים מחיפה ופונים לערים אחרות. אולם במקרים רבים יצאו באחרונה אל הפועל תוכניות השקעה ופיתוח, בעיקר בתחום הבידור והספורט. פה ושם מציע גוראל ליזמים תנאים מיוחדים ובמקרים מסוימים אף סיוע בהשגת רשיונות עסק, ולו גם לתקופות קצובות. אולם מאמציו של גוראל להפוך את חיפה לעיר תיירות לא תמיד זוכים לתמיכה ולא אחת הוא נתקל בקיתונות ביקורת , מכל העברים, כולל סיעתו בעיריה, המערך.

הביקורת מקיפה כמעט את כל תוכניות הפיתוח החל מתוכנית הטיילת בבת גלים, דרך בניית מרכזי קניות מודרניים ומרכזיים קהילתיים, הקמת הרכבל, הפעלת מרכזי ספורט ועד בניין המדרחוב בנורדאו ומזרקות בחלקים שונים בעיר.

לוחות חומר שיביעו אומר

יום העיון השנתי לזכר פרופ' יוחנן אהרוני התקיים בסוף השבוע שעבר מטעם המכון לארכיאולוגיה באוניברסיטת תל אביב, החברה לחקירת ארץ ישראל ועתיקותיה ויד בן צבי והוקדש ל"כתובות עתיקות – תגליות חדשות". לקראת הכנס הוכנה תערוכת כתובות שנתגלו בחפירות המכון, בבנין גילמן באוניברסיטת תל אביב, שתישאר על כנה זמן־מה ומומלץ לחזות בה. היתה זו בחירה מוצלחת ליום העיון, מפני שאחת מהתמחויותיו החשובות של אהרוני היתה

ארץ חמדה/צבי אילן

האפיגראפיה – פענוח כתובות עתיקות, כאלה שמצא בחפירותיו בערד ובמקומות אחרים. יו"ר המושב, פרופ' אברהם בירן, תרם לפתיחת הכינוס מידע על תגלית שתי כתובות מצריות בחפירתו בתל דן. האחת, שבר פסל גרניט שמופיע בו שם מצרי ורשימת מנחות שמביא המלך לאלים. החפץ הוא מהשושלת התשע עשרה. השנייה היא שבר פסלון בה נזכר שם האל אמון ורשימת מנחות. האבנים, שכתובותיהן נחקרות בידי ברוך ברנדל ופרופ' אלן שולמן, נמצאו בשימוש משני בקירות של תקופות מאוחרות יותר, אך יש בהן עדות חשובה נוספת על היותו של דן מרכז פולחני. מה עושים שם המצרים, מה הקשר שלהם למקדש דן, אלה שאלות שחוקר דן כהן בכלל המחקר על תל דן.

לוח בכתב יתדות שנתגלה בחפירות תל חברון שימש נושא לשלוש הרצאות. הלוח נתגלה בחפירת אבי עופר וזמנו מאות 17־16 לפני הספירה בערך. יש בו שמות אדם ופירוט מספרי תיישים וכבשות (כדי), שהובאו אולי למנחה. התעודה שנחקרה בידי משה ענבר ונדב נאמן חצויה לאורכה ושלושת המרצים הביעו תקווה שיתאפשר לעופר להמשיך לחפור בתל ולגלות לא רק את המחצית השנייה של התעודה אלא אולי ארכיון (למשל של מקדש). אבי דיבר, בלי לפרט, על הפרעות בלתי פוסקות לחפירה. אכן, זו חפירה במקום רגיש, בעיר עברית, בתל שהוקם עליו שיכון קאראואנים, בהתנגדות של גורמים במינהל. התלהבות הדבקות־במכורה של החופרים בוודאי יעמדו להם לגבור על כל הקשיים. ולהמשיך בחשיפת חברון הקדומה. כדאי להפנות תשומת־לב להערתו של נדב נאמן, והדבר מתקשר לדברים שפתחנו בהם על דן, כי ליש, שם העיר כפי שקרא לדן, לא נזכרת בתעודות מארי הממלכה האמורית ליד הפרת. מדובר בעיר בשם לאיאש, הנמצאת בין חלב ואוגרית. חצור היא הממלכה היחידה הנזכרת בתעודות אלה.

גבי ברקאי דיבר על צד אחר במחקר לוחיות הכסף עם הכתובות העבריות שנתגלו בחפירתו בכתף הינום שבירושלים. הוא דן בשאלה היכן החזיקו קמיעות אלה, עם פסוקים מהמקרא. לדבריו היו הלוחיות נתונות בתוך תיקי עור. עוד הרצו בנימין איזק, על כתובת מימי אנטיוכוס שנתגלתה ביבנה בידי חברים מפלמחים,וזאב משל – על כתובת של דיוקלטיאנוס מיטבתה, ועל שתיהן דווח בעבר ב"דבר".

יצחק בית אריה, החוקר בחריצות זה שנים את קדמוניות סיני והנגב, ברוח מפעלותיו של אהרוני, מסר מעט מתגליות החומר הכתוב הרב שגילה בחפירותיו במצודת עוזה, בחורבת קסמית ובתל עירא. במצודת עוזה, שאינה רחוקה מערד, גילה עד כה 24 אוסטרקונים עבריים, ואחד אדומי. תרומת הכתובות הללו לחקר השמות העבריים, למשל, גדולה. עד כה נמצאה הזכרה של 40 שמות עתיקים, חלק מהם אינם ידועים משום מקום אחר. הוא התעכב במיוחד על רשימת שמות, אולי מצבת כח־אדם במקום, בלי רשימת מצרכי מזון הגילוית בדרך כלל לסוג זה של רשימות. ואלה שמונה השורות, שבכן מופיע תמיד שם האדם ושם אביו: 1. אלישיב בן אפרח. 2. נחמיה בן ישעיהו. 3. רדי בן יהוען 4. יוביליהו בן ברד. 5. מתניהו בן עשיהו. 6. שלמיהו בן ישמעאל. 7. גדליהו בן כרע־־. 8. אלשמע בן גד־יהו". אכן, תוספת נאה של 16 שמות לאוצר שמות אבותינו. בנוסף לאדומים, שאולי השתלטו בפרק זמן מסויים בשלהי ימי ממלכת יהודה על המקום, היו במצודת עוזה כנראה גם עמונים, לפחות אחד מהם, שאיציק מצא את חותמו. זה עשוי מאבן רכה, עם ידית קטנה וכל גדלו 1x1 ס"מ בערך. נזכרים שם השמות לעבדכם „בן" אואל". ייתכן שיש לקרוא 'עברכם'. בכל מקרה הסיומת 'כם' היא סיומת תיאופורית, של שמו של האל שלהם, מלכם, כשם ש'אל' בשם האב הוא גם תוספת תיאופורית. ייתכן שהעמוני הזה נספח לאדומים, או הגיע עצמאית יחד עם עוד אנשי ספר. המדבר, בנגב, נרחבים, שישבו ונדדו באיזור גבול זה.

מצבת פילטר לממציא נשכח

מאת נתן דונעי

רחבעם זאבי, שליטו הכל יכול של "מוזיאון הארץ" בתל־אביב, מחזיק הרצאה לאור בתוכני המוזיאון ומדי פעם הוא מוציא לאור ספרים על ארץ ישראל ותולדות תל־אביב. אחד האחרונים שיצא לאור הוא ספרו של שמואל אביצור "מצבת פילטר לממציא – מפעלו הנחשוני של

תל־אביב

ליאון שטיין ואחריתו". הספר עוסק בליאון שטיין שמת בפברואר 1926 בחיפה. על קברו לא הוקמה מצבה כי היה חסר כל. במקומה הונח עלהקבר מכשיר מתכת דמוי־צינור. היה זה מסנן, פילטר, שהיה אחת מהמצאותיו. כעבור 30 שנה הקימו תלמידיו מצבה אמיתית במקום המסנן שנעלם.

המצאותו של שטיין, שהיה בעל בית מלאכה למתכת בנווה צדק, איפשרה למכן את ענף ההדרים בארץ. היא באה להחליף את האנטיליה עתיקת היומין המונעת בכוח של בהמה, במשאבה המופעלת בעזרת מנוע והמסוגלת לשאוב כמות גדולה פי כמה של מי התהום. רק מעטים זוכרים את השם ליאון שטיין. בניגוד לממציאים אחרים הוא נשכח. הספר עושה עימו חסד של אמת.

הרב הראשי מחכה

אומרים שהרב הראשי האשכנזי יהיה לבסוף הרב ישראל לאו, רבה הראשי של נתניה, כיוון שכל דבר שצ'יץ רוצה, קורה. צ'יץ רוצה את לאו ומפלגת העבודה עדיין רוצה להתדיין על נוהלי הקמת הוועדה לבחירת הרב הראשי. במהלך של אומץ מופגן עומדת מפלגת העבודה בעיר על כך שגם נשים תבחרנה את הרב הראשי.

להס, שהפך לרפורמטור דתי (ראה מקרה הכיפות בשעורי התנ"ך), החליט שרב הוא דבר רצ'ני מאד ולכן הוא מעורב אישית בבחירת הרב. הוא אף נפגש בעניין זה עם הרבנים הראשיים לישראל וניסה לשכנע אותם להסיר את התנגדותם לשיתוף נשים בוועדה הבוחרת את הרב הראשי של תל־אביב. אך הרבנים אמרו „נייט". צ'יץ לא נשבר והוא אומר היום: או יהיה רב ראשי בלי נשים בוועדה הבוחרת. מפלגת העבודה מתעקשת. זה כבר עניין של עקרון.

אבל עקרונות בלי הוצאת כספים אי־אפשר. עוד לפני שיש איזו ועדה שהיא לבחירת רב ראשי, מסכימים כל חברי ועדת הכספים של העיריה להקציב, בינתיים, 20,000 שקל לענייני פרסומת בעיתונים. עוד לא בחרו ועדה לבחירת הרב הראשי וכבר מוציאים כספי ציבור. תל־אביב, וראש העיריה שלה, זקוקים מאד להוצאת כספים.

מזון איכות

העיריה ערה מאד לענייני תיירות. יו"ר סיעת המערך אפילו חושב שיש לפעול באורח נפרד ממשרד התיירות וצריך לנסוע לגרמניה כדי לשכנע את ה"בישופים" הגרמנים להוביל תיירים לתל־אביב.

להס, לעומת זאת, ער מאד לענייני מזון. הוא אוהב לאכול (הוא אומר זאת בכל אירוע שיש בו כיבוד). אבל הוא אוהב אוכל משובח ביותר. לפני זמן מה החליט לערוך סקר תברואי של בתי אוכל לאורך רחוב דיזנגוף וביקורת תברואה לקראת חידוש רשיונות. מטרות הסקר הוגדרו כך: א. מיפוי העסקים, ב. עריכת ביקורת מעמיקה והצגת הדרישות הרשות על ידי בעלי העסקים, ג. הכנת דו"ח מסכם שיכלול דירוג העסקים והמלצות לביצוע שיפורים.

סקר זה יסתיים במאי־יוני. מדובר ב־1600 שעות ביקורת ועלות הביקורת שתשולם על ידי העיריה תהיה 50,000 שקלים. תחי הקופה הציבורית של העירייה.

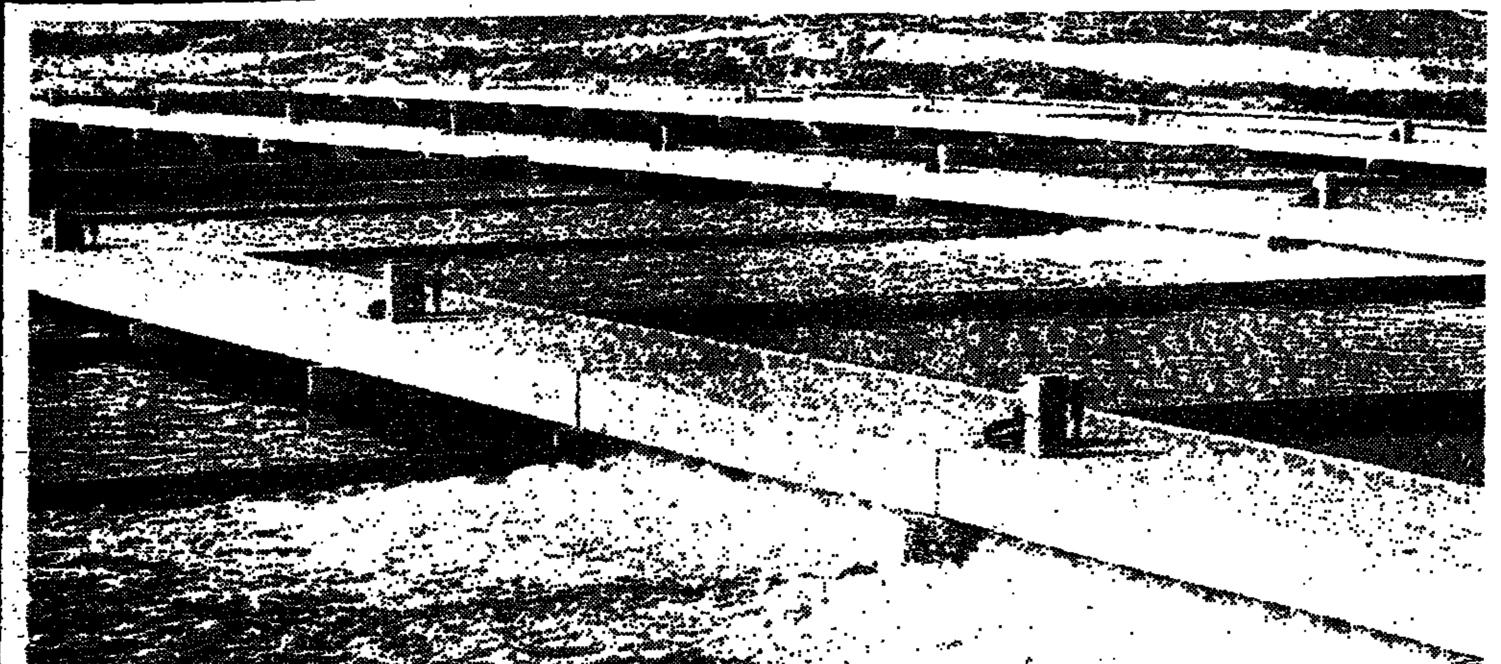

„מקורות" החלה בימים אלה בהרצת המיתקן לטיהור מי השפכים של איגוד ערי דן במפעל הגבול בחולות ראשון־לציון. צילום: ד. רוזנבלום

לסגור חמצן לשכונה?

מאת יצחק מרידור

המערכת הבנקאית מנסה תקופה ארוכה להיערך, כנדרש ממנה על ידי בנק ישראל, להתייעל, לתקן עיוותים צורמים במערכת השכר שהתרגלה לשלם. לערוך בדק בית בהוצאותיה – וגם לסגור חלק מאותם עשרות סניפים, שצצו כפטריות אחרי הגשם באותם ימים בהם הורגלנו לחשוב שבלי „החמצן של המדינה" יתמוטט, חס ושלום, כל המפעל הציוני...

גם בנק הפועלים בין המצמצמים ו„הבשורה" שגם הסניף שלו בגבעת המורה שבעפולה מיועד לסגירה, פשטה כאש בשדה קוצים בין 7000

עפולה

תושבי השכונה, והם אינם מוכנים להשלים עם רוע הגזירה. „לא נסכים, הם אומרים, שסניף הבנק היחיד הקיים בשכונה והמשרת בין היתר מאות קשישים, ייסגר. מדוע לשחוט דווקא את „כבשת הרש שלנו?"

ליצנים היו אומרים, פעם, שעפולה היא העיר היחידה במדינה שרוב בתיה... הם מחוץ לעיר. מאז אותן הלצות ידועות על „בית העמק" זרמו הרבה מים בירדן, אך הנתונים הגיאוגרפיים לא השתנו: בין עפולה „הוותיקה" ובין שתי השכונות הגדולות שלה, עפולה עלית וגבעת המורה, מפריד פרוזדור ארוך וצר של שבעה ק"מ ויותר.

שתי השכונות הגדולות, „כל אחת כמעט שליש מהעיר כולה" הן, במידה רבה, מעין „ערי שינה". אין בהן מסחר מפותח ואין שם משרדי ממשלה. חברת „הצרכן" ההסתדרותית סגרה, לפני שנים, את הסופרמרקט היחיד שהיה בגבעת המורה, והבניין בו שכן עומד ריק ומשמים עד עצם היום הזה. את רוב השירותים הדרושים מוצאים תושבי שתי השכונות בעפולה „למטה", שהפכה בשנים האחרונות לעיר תוססת, עם חיי מסחר עשירים – ועם סניפים מצליחים של כל הבנקים הגדולים.

אבל, להבדיל מבל"ל, מדיסקונט, מבנק המזרחי ואפילו מהבינלאומי הראשון, הגורפים כל השנים רווחים נאים ביותר הן מתושבי עפולה הן מההתישבות העובדת הסובבת אותה, רק בנק הפועלים ראה מחובתו לפתוח סניפים בשתי השכונות המרוחקות, בעפולה עלית ובגבעת המורה.

לא שסניפים אלה רווחיים במיוחד, אך הם משרתים לקוחות ובמשך שנים נראה היה שזו סיבה מספקת לעצם קיומם. והנה עתה זומם בנק הפועלים להתקפל ולסגור את הפחות מוצלח משני הסניפים השכונתיים, את זה שבגבעת המורה, וכאמור, הכעס וההמהומה גדולים.

„איני רוצה להתעסק בפוליטיקה גבוהה", אומר בכעס רב יהושע, תושב השכונה, ופקיד בכיר בבית החולים הסמוך, „אבל מי אם לא ההסתדרות וחברת העובדים ידאגו לאזרח הקטן, לחבר ההסתדרות, לקשיש, לפנסיונר, שקשה לו לנסוע למרוחקים כדי לקבל שירותי בנק?"

„איש אינו שש לסגור סניפים", אומר לי אמנון הרציג, דובר בנק הפועלים. בנק ישראל דורש מאיתנו, מטעמים ידועים, לסגור סניפים ולפטר עובדים ואנחנו נאלצים לעשות את זה, גם אם זה אינו מוצא חן בעינינו. אבל בגבעת המורה אנחנו יכולים להציע ללקוחות שלנו שירותים בסניף הסמוך שלא רחוק, בעפולה עלית. אנחנו נדאג להעברה מסודרת ונוחה של הלקוחות, לאן שהם ירצו", מבטיח דובר הבנק.

אבל בגבעת המורה סוערות הרוחות. ראש ועד השכונה שלום בוזגלו שולח מברקים לנגיד בנק ישראל, לישראל קיסר, לשר האוצר ולמי לא. „לא יתכן", הוא כותב, „שיימנע שירות חשוב וחיוני זה מ־7000 תושבי השכונה. אסור שקשישים יסעו בתחבורה צבורית כשמונה ק"מ כדי לקבל שירות אלמנטרי שכל אזרח זכאי לו. בנק הפועלים הוא חלק מההסתדרות הכללית – ואנו רואים בה כתובת להמשך קיומו של סניף הבנק."

גם מזכיר מועצת הפועלים, חבר הוועדה המרכזת יעקב אביכזר, פרסם גילוי דעת בו הוא לא רק מכריז על התנגדותו הנחרצת לסגירת הסניף בגבעת המורה, אלא גם מודיע על נכונותו להעביר לשם מיד את כל חשבונות מועצת הפועלים, ופונה אל ועדי העובדים ומוסדות ההסתדרות בעיר, ללכת בעקבותיו.

ראש העיריה, ח"כ עובדיה עלי (חבר ועדת הכספים של הכנסת, הדורשת ומדרבנת את הבנקים להתייעל, לצמצם, לסגור סניפים) נרתם למאמץ: מפעיל את קשריו הפרלמנטריים, מריץ שאילתות בכנסת, משוחח אישית עם הנגיד ועם חברו לליכוד שר האוצר, ואפילו עם יו"ר מועצת המנהלים של בנק הפועלים – הכל כדי להעביר את רוע הגזירה.

שני משחקי דרבי בשבוע הבא בגמר אליפות ישראל בכדורסל

הפועל ת"א גברה אמש על הפועל חיפה בתוצאה 81:95

מאת משה כהן

שתי היריבות המושבעות של הכדורסל הישראלי, קבוצות מכבי והפועל ת"א, יתמודדו למעשה בשבוע הבא על אליפות המדינה בכדורסל. כך נקבע אמש בעקבות נצחונה המרשים של קבוצת הפועל ת"א על הפועל חיפה – 81:95 (48:44).

שחקני ת"א ראויים למירב המחמאות, שכן אמש הם השלימו מבצע כמעט בלתי־אפשרי מבחינתם והעפילו למשחק הגמר־סל. אין ספק, כי מנהלי ואוהדי הפועל ת"א חייבים להודות לכוכבם שחום־העור, דון רובינזון. שחקן הרכש, שבתחילת העונה גרם לאכזבה קשה ורבים דרשו להחליף את החוזה עימו, הוכיח פעם נוספת, כי הוא השחקן הזר הטוב ביותר שהגיע העונה לארץ.

אמש נראו שחקני עיר־הכרמל חסרי אונים מול רובינזון, שהיתל בשומריו, קלע בוירטואוזיות מכל מרחק והיה שליט בלעדי על הכדורים החוזרים מהסל.

גם חבריו של רובינזון ראויים למירב המחמאות על משחקם השאפתני והאחראי. לאבנר מרסר היה מעולה בהגנה, אך בהתקפה הוא החטיא לעיתים ממצבי קליעה נוחים (בעיקר מקו העונשין). עמוס פרישמן ריכז ללא דופי את משחק קבוצתו. פרישמן מסר בתבונה רבה כדורים רבים לחבריו הגבוהים ואף קלע כמה סלים חשובים בעת הצורך.

בייק לארג'י נראה תשוש בעקבות השפעת בה הוא לקה, אך הדבר לא הפריע לו ללחום כארי ולקלוע סלים חשובים בשלבי הסיום עד לצאתו מהמשחק בגלל תשישותו הרבה. גם ג'ון ויליס בן ה־35 נראה עייף, אבל גם הוא לחם עד אפיסת כוחות.

עוזיאל קאליש ושחר דיקמן, ששותפו לעיתים, תרמו אף הם את חלקם לנצחון. האורחים מעיר הכרמל גילו עצבנות רבה, שבאה לידי ביטוי ב־29 עבירות אישיות, שצברו שחקניהם.

חניכיו של ידין ורשצקי שיחקו בשאפתנות רבה, אך שליטתם המוחלטת של שחקני הצבע התל־אביבים מתחת לסלים מנעה מהם אפשרות להפתיע. רונלד יוסטון ופטריק הולס לא הצליחו להתמודד בהצלחה מול מרסר ורובינזון, לכן הם ניסו לחפות על כך בשמירה תוקפנית, שעלתה להם בעבירות מיותרות ובקליעות מרוחקים בינוניים כדי להתרחק מענקי ת"א. יהונתן דלול, הורון כסקי ואבנר שם־טוב גילו חוסר יציבות ביכולתם והם לא הצליחו לקלוע מספיק סלים מרחוק, דבר שעלה לקבוצתם ביוקר רב.

ברוב דקות המחצית הראשונה הלכו שחקני ת"א ביתרון שנע בין 7 ל־11 נקודות. לקראת סיום המחצית נחלש רובינזון ושחקני עיר הכרמל ניצלו זאת כדי לחולל מהפך ולעלות ליתרון ראשון – 33:34.

החיפאים המשיכו לשחק במהירות, אך רובינזון דאג להשאיר את קבוצתו בתמונת המשחק עד לסיום המחצית – 43:44.

פתיחת המחצית השניה היתה עצבנית. במשך שתים וחצי דקות לא קלעו הקבוצות אפילו נקודה אחת. התל־אביבים השתחררו ראשונים מהמתח והצליחו לעלות ליתרון – 43:51. שחקני חיפה קלעו את הסל הראשון שלהם באותה מחצית רק כעבור חמש דקות.

הפתיחה הטובה של ת"א במחצית השניה הכריעה למעשה את גורל המשחק. עד הסיום ניסו החיפאים לצמצם את התוצאה, אך כל פעם היה שחקן תל־אביבי שדאג לשמור על יתרון קבוצתו. בחמש הדקות האחרונות נשברו החיפאים כליל ושחקני ת"א עשו במגרש ככל העולה על רוחם.

שריקת הסיום נתנה את האות לחגיגות ושיקות במגרש "הגרוס". שיפוטם של דגן ופישר לעיני 2000 צופים היה תקין ומדוייק.

נקודות להפועל ת"א: רובינזון (35), מרסר (23), פרישמן (12), לארג'י (9), ויליס (6), דיקמן (5), קאליש (4).

נקודות להפועל חיפה: יוסטון (22), הולס ודלול (11 כ"א), שם־טוב (11), אלון אופיר (8), שביט (7), ברנע (6), כסקי (5).

בכדוריד: הפועל ר"ג – מכבי ראשל"צ 17:22

מאת יוסי הבס

הפתעה גדולה נפלה אמש במשחקי המחזור ה־21 בליגה הלאומית בכדוריד לאחר שקבוצת הפועל ר"ג גברה על האלופה, מכבי ראשל"צ, בתוצאה 17:22 (9:12).

כתבנו יצחק פרי מציין, כי הרמת־גנים ניצלו עד תום חולשה כללית של שחקני ראשל"צ. בשורות ר"ג בלטו השוער נתן דייץ ואהוד גרא, שהבקיע שמונה שערים.

יתר תוצאות המחזור: הפועל רחובות – אס"א ת"א 18:18; אליצור הרצליה – מכבי נתניה 16:24; הפועל פ"ת – מכבי נתניה 20:25; הפועל ראשל"צ – מכבי ארזים ר"ג 14:24.

לקראת המשחקים הקשים, שיערכו בשיטת בית וחוץ תקיים נבחרת הנוער סידרת משחקי מבחן. בחודש הבא יצאו הנערים ללוכסמבורג ובלגיה כדי ליטול חלק בשני טורנירים בין־לאומיים.

משחקי קדם אליפות העולם יערכו בחודש יוני.

ביקורת חריפה על תיפקוד המאמן שווייצר

מאת משה כהן

מזכירות הפועל ת"א תמנה בקרוב בישיבתה הקרובה ועדת בירור מיוחדת, שתבדוק את הסיבות לכשלונותיה של קבוצת הכדורגל.

עסקנים ומקורבים של הפועל ת"א מתחו בימים האחרונים ביקורת חריפה על תפקוד מחלקת הכדורגל ובעיקר של המאמן הותיק, דוד שווייצר.

לטענת אחד מחברי המזכירות השנה לא היו בעיות כספיות ומעולם לא קיבלו השחקנים תנאים כל כך טובים. לכן תפקידה של הועדה יהיה לברר מה קרה ולהפיק לקחים.

הכשלונות האחרונים עירערו את מעמדו של דוד שווייצר ועתידו בקבוצה לקראת העונה הבאה אינו ברור. בינתיים נודע, כי מתנהלים מגעים עם דרור בר־נור, שיסכים לשמש בעונה הבאה עוזר מאמן.

הגרלה קשה לנערים בכדוריד

מאת משה כהן

ראשי איגוד הכדוריד הביעו אמש אכזבה רבה מהגרלת משחקיה של נבחרת הנוער במשחקי קדם אליפות העולם, שיערכו בסוף השנה בצ'כיה.

יריבותיה של ישראל יהיו נבחרות הנוער של הונגריה ואיטליה. שתי הנבחרות נחשבות לחזקות ביותר. הדברים אמורים בעיקר לגבי הנבחרת ההונגרית, שבאליפות העולם הקודמת זכתה בסגנות.

המרתון – היום ברחובות ת"א

מאת ברוך דגן

יותר מ־5000 רצים יזנקו הבוקר ב־9 מבית העיתונים בת"א למרתון הפועל השביעי, שיתנהל לאורך הרחובות הראשיים של העיר.

את "ריצת הפתיחה" יזנק מזכ"ל ההסתדרות ישראל קיסר. לאחריה יצאו לדרך כ־3500 רצים במירוץ העממי למרחק 4 ק"מ ובעבור 10 דקות יזנקו 1500 רצי המרתון. המרתון המלא יתנהל את הלפתן וירוצו בו כ־200 רצים.

הקרב על הבכורה במרתון יהיה בין האיטלקי ארמנדו סקוזארי בן ה־37 לבין הבריטי דייויד קלארק והצרפתי מישל קנסמנט.

מטעם המשטרה נמסר, כי במהלך הריצה יסגרו כבישים רבים לתנועה במשך כחמש שעות.

אמש התקיימה במלון "הילטון" בת"א מסיבת הפסטה המסורתית בהשתתפות הרצים הבכירים.

המרתון מאורגן ע"י מרכז הפועל.

תיקו אפס לארסנל

קבוצת הכדורגל ארסנל סיימה במגרשה בהייבורי בתיקו אפס עם נוטינגהאם, במשחק השלמה בליגה האנגלית. רק 18 אלף צופים חזו במשחק.

עתה מפגרת ארסנל בתשע נקודות אחרי ליברפול הצועדת בראש הטבלה עם 64 נקודות.

בלמה האירי של ארסנל, דייב אולירי הציל שער בטוח בדקה השניה.

נוייברגר ישהה שבוע בישראל

נשיא התאחדות הכדורגל המערב־גרמנית, הרמן נוייברגר, הגיע לארץ וישהה כאן יותר משבוע. הוא יבקר במקומות הקדושים בירושלים ובבית־לחם ויעלה גם ל"יד ושם".

נוייברגר יחזור עם משלחת הכדורגל המערב־גרמנית בכדורגל, לאחר המפגש בר"ג, בין נבחרות ישראל ומערב־גרמניה, שיהיה ביום רביעי. במשחק מוקדם יתמודדו נבחרות המשנה של גרמניה וישראל.

צ'בונה זכתה בגביע המחזיקות

קבוצת הכדורסל היוגוסלאבית צ'בונה זאגרב נטלה גם את גביע אירופה למחזיקות גביע, כשנה לאחר שזכתה בגביע האלופות, כשניצחה במשחק הגמר בנובוסאד, את סקאבוליני פזארו מאיטליה 74:89, לאחר שפיגרה 43:37 במחצית.

דראזן פטרוביץ קלע 28 נקודות והיה הבולט בקבוצתו, שהצליחה להשוות ל־57:57, בקלעה 13 נקודות רצופות.

"המושבה הבולגרית" טומנת מלכודת ל"זהובים" מהשכונה

48 שעות לפני שבת

מאת ברוך דגן

יהוד עשוייה לגנוב בשבת את ההצגה. מעמדה במעט נואשת בתחתית יבולה "המושבה הבולגרית" לשבת את פני הצמרת ולהירתם לעזרתה של המוליכה, בית"ר ירושלים.

מה יותר את יהוד הרצון לנצח לאחר תקופת אלם ארוכה, להנחיל לבני־יהודה הפסד ליגה ראשון ואולי לעלות על דרך ההצלה הקבועה שלה. כיצד עושים זאת? המאמן אהרן קמינסקי יצטרך "לשבור את הראש" ולמצוא פתרון לבידוד של התקפתו.

השילוב של כמה שחקני נוער במשחק הגביע מצביע על מגמה חדשה בקבוצה, אולי כהכנה לעונה הבאה. נראה, כי הצעירים יקבלו אשראי נוסף מתוך כוונה לנצל את המוטיבציה שלהם כדי ליצור עתודות חדשות בשדרות ירושלים.

לחזור לתלם

בשכונת־התקווה מבקשים לחזור במהירות לתלם. הגביע מת, אמנם, אך המאמן יצחק שניאור וחניכיו מאמינים, כי ניתן להשלים עונה גדולה בליגה.

ההרכב הקבוע ישוב וינהיג את הקבוצה במשחק החוץ מתוך אמונה, שהתיקו הראשון היה מיקרי. "הזהובים" היו מאוכזבים מההפסד לירושלים בגביע, אולם יצאו מעודדים מהיכולת שלהם.

הם בטוחים, איפוא, בנצחונם, שיאפשר להם לשמור על פער סביר מהמוליכה לקראת קרבות ההכרעה.

עד למשחק ביפו ינסו ראשי הקבוצה לשמור על פרופיל נמוך ולהימנע מהצהרות מיותרות. המטרה היא להוכיח, כי העניינים כרגיל.

תנופה חדשה

שני ההפסדים ב"דרבי" גרמו אכזבה אצל הפועל ת"א. התחושה היא, כי הם היו מיותרים לאור יחסי־הכוחות בשדה.

עם זאת, ההפסדים נשכחו והשחקנים כבר מתרכזים במשימה הקרובה – נצחון על מכבי נתניה, שעשוי להעניק להם תנופה חדשה.

דוד פיזנטי ישוב ויתמודד עם חבריו בעבר ללא חשבונות והתחשבות. הוא ינסה דווקא להוכיח את יכולתו האמיתית ולהציג פנים חדשות בסראה.

לטפס בסולם

בנתניה מרוצים מההתקדמות של הקבוצה בשבועות האחרונים ומקווים להמשיך ולטפס בסולם הלאומי.

שובו של שלום תקווה הפיח רוח רעננה בהתקפה וחיזק את בטחונה. נתניה מאמינה, איפוא, כי תוכל להלום באלופה ולהוכיח שהיא עולה מחדש על דרך המלך.

דוד פיאנטי

שלום תקווה

דב שחר: לא נביא מראדונות ורדומיצקי: הרס כל הענפים

מאת ברוך דגן

ועדת החמישה הגישה למזכירות מרכז הפועל המלצות רוב לשתף שחקנים זרים בכדורגל הישראלי. שלושה מבין חברי הועדה, שהצביעו בעד הזרים, היהו ביושב־ראש בהנהלת ההתאחדות לכדורגל. נראה, איפוא, כי התמיכה המאסיבית בזרים מצוייה אצל העסקנים המקצועיים לעומת התנגדות של נציגי הענפים האחרים ואנשי מנגנון מרכז הפועל.

● דב שחר, חבר הנהלת ההתאחדות לכדורגל, מהן הסיבות לתמיכתך בהבאת שחקנים זרים?

"הגענו לפרשת דרכים. הקהל הפסיק לבוא למגרשים בגלל היעדר אטרקציות. הצופים מצפים לחידושים, המקובלים בכל העולם, ואיננו יכולים להתעלם מדרישותיו. הברירה היא בין שקיעה שכורה לבין האפשרות להעניק לענף זריקת מרץ. תראה מה קרה בכדורסל בעקבות הבאת כדורסלנים אמריקאים".

● ומה עם השפעת האמריקניזציה על קופת הקבוצות. האם אינך חושש מהשלכות שליליות של הדבר על המצב הכספי של רוב האגודות?

"למדנו את כל לקחי הכדורסל. אין בכוונתנו להתיר הבאת מארדונות לארץ, שהם מעבר לכוחן של הקבוצות. יש שחקנים במזרח־אירופה וגם במערב, שידרשו ויקבלו פחות משחקנים ישראלים. ומדובר בכדורגלנים טובים, שעשויים לקדם את הרמה ולהחדיר בה מימד מקצועי יותר".

● מי ערב לכך, שבעוד כמה שנים לא תחול גלישה מהעקרונות האלה וקבוצות יתחייבו בסכומי־עתק לשחקנים זרים?

"הצענו להקים מנגנון בקרה במרכז הפועל, שיפקח על היבוא ויקפיד, שלא יחרוג מהיכולת של הקבוצה. אם תהיה קבוצה, שתוכל להחתים שחקנים טובים יותר, היא תקבל אישור. היתר יאלצו לותר על רכישה או להסתפק במה שהן מסוגלות לעמוד בו. המבחן הוא, איפוא, ביכולת שלנו לעמוד בלחצים של האגודות. אינני סבור, כי נאבד את הרסן מאחר שההיתר ליבא שחקנים יתנן לקבוצות הלאומיות בלבד, ובסך־הכל ייובאו – אם המכסה כולה תתמלא – 24 שחקנים. הזרים ימנעו, להערכתי, את התופעה של רכישת כל שחקן פנוי, גם אם אינו מתאים לקבוצה, והדבר ישפיע באופן חיובי על תקציבי הקבוצות".

● איך תמנעו תופעות שליליות בשוק הכדורגל כמו פיקציות בהרשמה וגיורים מזוייפים?

"לא נהפוך שום שחקן לארמ"ד ולא ננסה לחתן אותו בכח. התקנון יגדיר אותם בבירור כשחקנים זרים וכך הם ישארו. לא מדובר באידיאולוגיה אלא בכוונה, אותה, הכדורגל שלנו יאבד גובה שוב ושוב".

הרס של כל הענפים

● ניסן רדומיצקי, יו"ר אגף הארגון במרכז הפועל, מדוע אתה מתנגד להבאת כדורגלנים זרים?

"יבוא זרים לכדורגל הישראלי פירושו תוספת הוצאות לקבוצות בשעה שמרביתן עומדות בפני פשיטת רגל. יש דווקא להקטין את התשלומים לשחקנים במידה גדולה ולא להיכנס להרפתקאה כספית, שאיש אינו יודע את מימדיה האמיתיים".

● האם מנגנון הפיקוח המוצע לא יוכל לשמש סכר בפני התדרדרות כספית?

"מי שאומר כך, כבר שכח את מה שקרה בכדורסל. יבוא הכדורסלנים לא עשה את הענף הזה זול יותר. להיפך. אני משוכנע, כי כל קבוצות הכדורגל, גם חסרות היכולת, יקימו קול זעקה ויבקשו ליישר קו עם הקבוצות העשירות ואיש לא יוכל לעמוד בלחציהן".

● מהו עיקר החשש שלך?

"מתופעה של חיסול הענפים האחרים באגודות או פגיעה בפעילות הנוער. אלה הן גם כיום החוליות הרפות, המוקרבות מעת לעת כקרבן להוצאות העצומות בכדורגל. אני סבור, כי כל התחזיות על שיבת הקהל למגרשים עם יבוא הזרים הן היפותטיות ואילו הגדלת ההוצאות היא ריאלית. אם ההצעה תעבור צפויה שואה לספורט הישראלי כמו שקרה לאחר ביטול תקנון התשלומים בכדורגל".

שחור לבן

בפ"ת יעדיפו לשכוח במהירות "דרבי הגביע" העקר והמשעמם

מאת משה רוזנבוים

קבוצות הפועל ומכבי פ"ת המשיכו גם אתמול לאכזב את חובבי הכדורגל באם המושבות, לאחר שנפרדו במשחק חלש בתיקו עקר ומשעמם.

שתי הקבוצות שיחקו במערכים זהירים. הן תיגברו את הגנותיהן והסתפקו בהתקפות מתפרצות. שחקני הפועל היו טובים יותר. הם החזיקו יותר בכדור והגיעו ליותר מצבי הבקעה. אבל חולשתם של לוין, חזן ובסון מנעה משחקני מכבי אי־נעימות.

פתיחת המשחק היתה סוערת. כבר בדקה ה־5 ניתנה למני בסון הזדמנות נוחה לעלות את קבוצתו ליתרון, אך הוא לא ניצל את טעותו הגסה של נוריאל והעט מקרוב לידי פביאן.

בהמשך נחלש קצב המשחק ועד לסיום המחצית הראשונה לא סוכנו השערים. במחצית השניה התעוררו במעט שחקני מכבי מתרדמתם ובכמה התקפות מתפרצות הצליחו להביך את הגנת הפועל.

בדקה ה־85 ניתנה לבגלייבטר הזדמנות נוחה להכריע את המשחק, אך ג'רבי קלט את בעיטתו המסוכנת מ־18 מ'.

גם בדקות ההארכה המשיכו הצופים להשתעמם. הארוע היחיד הראוי לציון התרחש בדקה ה־109, כשפביאן הדף בזינוק נאה את בעיטתו של ניר לוין.

לרפי כהן המכבי ניתנו שתי הזדמנויות מצויינות בדקות 113 ו־116, אולם הוא בעט מקרוב לשחקים.

שפט אריה פרוסט בפ"ת.

הפועל פ"ת: ג'רבי; לסרי, אלון, מרסום, דוד לוין, מתפוד (קלמנוביץ), אליה, קרשוילי, חזן, בסון, לוין.

מכבי פ"ת: פביאן; אזובל, פרסלני, צופין, דאן, א. לוי, נוריאל (רבינזון), שעשוע, בגלייבטר; רפי כהן, בר־שמעון.

2 מוזמנים חדשים לנבחרת גרמניה להופעה בישראל

מאמן הנבחרת המערב־גרמנית בכדורגל, פרנץ בקנבאואר, צרף אתמול שני שחקנים חדשים לסגל, המתכונן למשחק נגד ישראל ביום רביעי הבא.

השניים הם שחקני ההגנה סטפן רויטר (נירנברג) והנס פלוגלר (באיירן מינכן), המשלימים סגל של 19 שחקנים. לישראל יגיעו אמנם רק 16 שחקנים, אך כפי שנמסר יהיו שני המוזמנים החדשים בין הנוספים ויתכן שאף יופיעו בהרכב הפותח.

בקנבאואר אף קבע סופית, כי איקה אימל יחליף את טוני שומאכר בין הקורות. קלאוס אלופס יהיה "קפטן" הנבחרת, במקום השוער הותיק שהודח ממנה בתחילת החודש, לאחר שפירסם ספר שערורייתי על הכדורגל בארצו.

עבור הגרמנים יהיה המשחק בת"א, המשחק הבינ־ארצי הראשון בשנת 1987.

סגל הנבחרת הגרמנית כולל את השוערים: איקה אימל, רלף צומדיק; המגינים: אאוגנטלר, ברטהולד, בוכוולד, פרונצק, הרסטר, קולר, פלוגלר ורויטר; הקשרים: ברמה, מתיאוס, ראהן, רולף, טון והסקה; החלוצים: אלופס, חלר והאס.

הסגל האולימפי של גרמניה, העומד אף הוא להגיע לארץ, כולל את השוער חדנר ולאוק; המגינים: פונקל, קמפה, ריינהארדס, רוס; הקשרים: בומר, דורפנר, גרמר, הרדאסן, מיכאל רומיניגה, שראייד, זוריק; החלוצים: קרינס, אקשטיין, מיל.

פולין–פינלנד 1:3

במשחק ידידות בכדורגל שנערך בעיר ריבניק בדרום פולין, ניצחה פולין את פינלנד 1:3 (0:2) לעיני 15.000 צופים. יאן אורבאן (11) מארק לשניאק (27) ויאן פורטוק (60) כבשו לפולין. יוקה איקאליינן (46) הבקיע לפינלנד.

סייפים מקובה ישתתפו באליפות הקאדטים בארץ

מאת יצחק אשל

התאחדות הסיוף של קובה אישרה אתמול את השתתפות סייפיה באליפות העולם לקאדטים, שתיערך בכפר־המכביה ב־3 באפריל.

הסייפים הקובנים הבטיחו את השתתפותם לאחר תחרויות מוקדמות בצפון־אמריקה. מיבשת זו יופיעו גם ספורטאי ארה"ב, קנדה, מקסיקו, ארגנטינה וברזיל. כן ישתתפו סייפים מהונגריה, צרפת, איטליה, מערב־גרמניה ושוודיה.

עד כה טרם נתקבל מידע על נציגי אפריקה באליפות, שמשחקיה המוקדמים היו בקהיר. באסיה ובאוקיאניה לא נערכו תחרויות מוקדמות וסייפיהן ייעדרו מהאליפות.

האליפות מיועדת לסייפים עד גיל 17. היא תיערך בפעם הראשונה, כשהקריבות יהיו בכל מקצועות הסיוף: רומח לנערים ולנערות, דקר וחרב. ישראל, כמדינה המארחת, תעמיד מתחרים בכל המקצועות.

הפסד מפתיע לסלטיקס

קבוצת הכדורסל בוסטון סלטיקס נחלה הפסד ראשון לאחר תקופה ארוכה. היא נוצחה ע"י מילווקי באקס 123:115 במסגרת ליגת הנ.בי.איי.

תוצאות נוספות: אטלנטה–וושינגטון בולטס 98:118; קליבלנד–ניו־ג'רסי 91:110; דנבר נאגטס–ניו־יורק ניקס 111:133; דאלס מאבריקס–שיקגו בולס 96:114; יוטה ג'אז–גולדן סטייט 103:118; פורטלנד–לוס־אנג'לס קליפרס 123:134; סאן־אנטוניו ספארס–סאקרמנטו קינגס 106:108.

פלה שוחח עם האפיפיור

גדול כדורגלני תבל בכל הזמנים, הברזילאי פלה, נתקבל לשיחה אצל האפיפיור בואתיקן.

דובר הואתיקן מסר, כי פלה העניק לאפיפיור מתנה – דגם מוקטן של "ישו הגואל" המוצב על הר גבה בריו־דה־ז'אנרו.

ערב קודם לכן קיבל פלה במילאנו, פרס מיוחד על פעילותו הספורטיבית רבת השנים.

נצחון למגרסדורף

"גבור גביע דייוויס" עמוס מנסדורף, פתח את הופעתו ברוטרדאם, בנצחון בסיבוב הראשון על ההולנדי מנו אוסטינג 3:6, 3:6.

האלוף ההולנדי מיכאל סחיפרס גבר על האוסטרלי קרל לימברגר 1:6, 2:6, 3:6.

הצ'כי קרל נובאצ'ק, אותו ניצח מנסדורף במשחק הגביע, גבר על האמריקאי צ'יפ הופר 4:6, 3:6.

באורלנדו, פלורידה, ניצח ג'ימי קונורס את הניו־זילנדי קלי אוונדן 2:6, 6:7.

קייב ניצחה רק 0:2

קבוצת הכדורגל דינאמו קייב, ניצחה את בשיקטאש איסטנבול 0:2 (0:0), במשחק הגומלין ברבע גמר גביע אירופה לאלופות ועלתה לחצי־הגמר. 100 אלף צופים חזו במשחק בקייב, למרות, שבמשחק הראשון באיזמיר בשבת, השיגה דינאמו ניצחון גבוה על הקבוצה התורכית, בשיעור 0:5.

אולג בלוחין שהבקיע בשבת צמד שערים, כבש הפעם שער בדקה ה־50 ואדים יבטושנקו השלים כעבור 20 דקות.

בגימאראש נפרדו בתיקו 2:2, ויטוריה המקומית מפורטוגל ובורוסיה מנשנגלאדבאך, ברבע־גמר גביע אופ"א. הגרמנים עלו לחצי הגמר, תודות לניצחונם במשחק הראשון 0:3. קאשטבל (35) ואדמיר (70) כבשו לגימאראש. לגלאדבאך: באקאלורד (30) והייסור (86, שער עצמי). 25 אלף צופים חזו במשחק.

מחזיקת הגביע הצרפתי בכדורגל, קבוצת בורדו, עלתה לחצי גמר מחזיקות גביע, למרות שהפסידה בגומלין בסביליה, לקבוצת טורפדו מוסקווה, 3:2, וזאת תודות לשער עצמי שכבש פירצובה בדקה ה־59.

הצרפתים שניצחו במשחק הראשון 0:1, עלו לשלב הבא, תודות לשערי החוץ שהבקיעו בסביליה, בעקבות התיקו 3:3 בסיכום שני המשחקים. אגאצ'קוב הבקיע שני שערים לטורפדו בדקות 49 ו־70, בבעיטת־11 מטר וצ'ירינבקוב (61). את השערים לבורדו כבשו טוד (38, בבעיטת–11) ופריגורה (59, שער עצמי).

ריאל סראגוסה ניצחה גם בסופיה את ויטושה 0:2, באותה תוצאה בה ניצחה בסראגוסה. סראגוסה הצטרפה לבורדו שעלתה לחצי הגמר. 50 אלף צופים חזו במשחק.

טירול מאוסטריה ניצחה באינסברוק את טורינו האיטלקית 1:2 ועברה לשלב הבא בגביע אופ"א. במשחק הראשון נפרדו השתיים בתיקו אפס.

הלוח הכללי — ידיעות אחרונות — הלוח הנפוץ ביותר — דבר ראשון בבוקר

וילות ובתים

● מודעות בשלושה ביתן, ישראברס ודייגוס 03-221896 03-227112 03-221548, עד 21.00 רצוף (פרטים "אדיאל") (21527)

הצעות עבודה

● 5000 דולר מכשירים/ות אבטגיר... (21739)

● בוגרים/ות לפני צבא לעבודות עד הגיוס א.ב.א. 03-287817 (21605)

● מבוגרות/ים למלצרות שעות במלבר בגוש א.ב.א. 03-282487 03-287817 (21600)

● לשולם שכמות בכנסים ולייט דרושים... 03-289821 (21597)

מכוניות

● ביגוא אישיו כל המכוניות "פיגור" פולקולבו 30 רמת־השרון 03-492482 (21738)

תיירות

● מנילה גרונים עבודה ארוכות תיירות מבתמת לתיירות... 03-252738 03-259831 (21722)

● למכירה ציוד מטבח במלון מאלאס 03-445029 (21599)

רוצים לקנות

● אהרן קונה יודשות חדשים וציוד לסטודיום 03-863818 03-835671 (21691)

רהיטים

● בהזדמנות סט סלון חדש בהזדמנות 03-834528 03-734087 (21512)

חקלאות

● לנגרה טרקטור קליזיון "נוריאל" ... 055-86791 (21519)

ריפוי והרזיה

● הרזיה יעילה אמנותית... 03-296415 (21734)

בתי"ס ושיעורים

● קורסים לתעודה מהולית הבוקר... 03-5461552 03-446613 (21702)

הכרזות

● לאמריקאי "ונוס" 3 שעות של בילוי ולילוי מיפוח ואינטלגנציות 03-235598 03-243976 ירושלים (21575)

● איש עסקים מעוניין בידידה נבה אלגני מרונת מהור ההתק 03-734755 (21567)

● אשר עסקים יפיפיה אמיתית ומדהימה בעלה מקצועית לכל מקום באר־ץ/ ת"א 24 שעות 03-222804 (21520)

ירושלים

הצעות עבודה

● לשירותי כללית דרושות עובדות ניקיון לשעות הבוקר ... 02-245352 (21594)

ריפוי והרזיה

● ביטוי מבל מקצועי... 02-232081 (21486)

● ישראלית חריפה ביותר לשעת הנאה מושלמת 02-375349 (ירושלים) (21482)

מכונות שטיפת כלים

● מבצע מדיחי כלים ... 03-... (21751)

פוליש וניקיון

● "הצוות" במבצע לנוים ניקיון ופוליש 03-318030 (21753)

● "הצוות" ניקיון פוליש והרביה 03-318579 (21707)

● צבעי מקצועי מבצע עבודות צבע פוליש וניקיון 03-392137 (21589)

שונות

● הבדיות בלי סוף רק במלון "קסה" 04-446025 (21551)

נרשמו לנישואין

● ישראל בן אפרים נגיס ז"ל, אלמן, שנים מושב עזרא...

חוק הודעות שווה בתעסוקה, תשמ"א 1981

לפי חוק זה אסור לסרב לקבל אדם לעבודה מחמת מינו או מחמת היותו נשוי או הורה, אלא אם אופי או מהות של התפקיד מונעים קבלתו של בן אחד המינים לעבודה הנדונה. המודעות בעיתון מתייחסות לשני המינים.

עיריית תל־אביב־יפו

לעיריית תל־אביב־יפו דרוש

מבקר בכיר

מכרז פנים מס' 42/87

דרגת המשרה – 6 – 9 בסולם המתאם לעובדי ביקורת.

הדרישות המשרה: תואר אקדמי, בוגר קורס מבקרי עיריה, נסיון של 4 שנים בתכנון ותכנות מערכות ממוחשבות.

בקשות למכרז, בצירוף תיאור תולדות החיים והתעודות המעידות על כישורי המועמד, יש להגיש במעטפה סגורה בשני עותקים, למשרדי העיריה במגנגון, על גבי "שאלון/אישי/בקשה למשרה פנויה", טופס מס' 2025, ולציין על המעטפה את מספר המכרז.

טפסים להגשת בקשות אפשר להשיג במנגנון באופן אישי או על ידי הדואר.

בקשות שתגענה ללא תעודות כאמור, לא תובאנה בחשבון. התאריך האחרון להגשת הצעות הוא: ב' בניסן תשמ"ז 1 אפריל 1987.

לשרותי כבאות ראשל"צ דרוש

נהג כבאי

העבודה במשמרות

הכישורים סוג בריאות גבוה, השכלה 10 כיתות לפחות, בעל רשיון 03, לאחר שרות צבאי ותושב ראשל"צ או הסביבה

לקביעת ראיון לפנות 03-942223 למפקד השרות.

לקבוץ יד־חנה דרושה

גננת

לקליטה בקבוץ

להתקשרות בשעות הבוקר 053-683879 להדי או בערב 053-683842 (לאיה) 053-683812 (להדי).

לקבוץ יד־חנה דרושה

אחות מוסמכת

אפשרות להעסקה בשכר

עדיפות לקליטה בקבוץ

להתקשר בשעות הבוקר טלפון 053-683874 053-683879

בערב 053-683832 053-683812

هكذا من الأصل

هكذا من الأصل

בעריכת זאב פרי

לגעת בקדשי ישראל

שיחות היום בטרקלינים הספרותיים מעבר לים הוא ספרו האחרון של פיליפ רות, „חיים אחרים"

„הרומאן השנון, המשעשע והמבדר ביותר מזה זמן רב", כך מגדיר אריק קורן ב„ס.ל.ס." את ספרו האחרון של פיליפ רות, „קאונטרלייף" („חיים אחרים", בהצעת המתרגמת חיה אמיר). בסופרלטיבים קצת יותר נמוכים משבח את הספר גם אנתוני ברג'ס ב„אינדיפנדנט" הלונדוני. „הישגו האחרון של רות", כותב ברג'ס „מצדיק את הנטיה לזהות את הנובלה האמריקאית המודרנית עם הנובלה היהודית־אמריקאית".

גיבורו של „החיים האחרים" הוא צוקרמן, המוכר מרומאנים קודמים של רות („סופר הצללים" 1979, „שעור באנטומיה", „אורגיית פראג"). נראה שרות אינו עייף לעולם מן הסוגים היהודי־אמריקאי ממוצא ניו־ג'רסי ומכניסת לבניו המזוהמים לעין כל, בפרט לעינו הצופיה של הציבור הגויי, תאב האקזוטיקה היהודית ודומה שגם אינו מתעייף מן הז'אנר שג'יימס ג'ויס כינה "penisolate war" („מלחמת יחיד בין העט לבין הזין"). תבנית הרומאן היא של פיקציה בתוך פיקציה. מבקרים אמריקאים כבר מיהרו לתייג ב„פוסט־מודרני", אף שרות עצמו הכחיש בראיון עתונאי כל יומרה לאוונגארד. הגיבור הוא אחיו של צוקרמן, הנרי, רופא שיניים משגשג הנשוי אמנם באושר, אך הסיבה לאושר היא כנראה האסיסטנטית במרפאתו שעמה הוא מנהל רומאן זעיר לאחר שעות העבודה. האושר היחסי אינו מונע מהנרי טרדות בענייני בריאות. הוא נוטל גלולות לתיקון מצב לבו הלקוי, אלא שהגלולות גורמות לאימפוטנציה. הוא נאלץ לעבור ניתוח מעקף ואשתו חוששת בו שאין הוא נזקק לניתוח באמת אלא כאמתלה להמנע מהצד הפיסי של חיי הנישואין. הניתוח לא עלה יפה והנרי מת. האמנם? בפרק אחר מוצא אותו אחיו נתן בישראל, בחיקו של שוביניסט ישראלי, חבר גוש אמונים. ב„ס.ל.ס." פורסמו קטעים נבחרים מתוך הפרק הישראלי של צוקרמן. לצוקרמן אין כל כוונה להפוך לישראלי. הוא מאושר בגלותו הניו־יורקית. לדעת ברג'ס נעשה רות הססני בכל פעם שהדברים נוגעים לישראל ולפוליטיקה שלה. „אז רועדות לו הביצים כבמקלחות קרה", הוא כותב. אבל רות אינו חוסך את חיצי ההומור והשנינה כשהדברים נוגעים לקדשי ישראל, כולל השואה. הישראלי שלו אומר באחד הפרקים שצריך לסגור את מוזיאון „יד ושם" כי אנחנו לא צריכים היטלרים להצדיק את קיומנו במדינה" (והאם דבריו של ישעיהו ליבוביץ בסימפוזיון על „שואה" היו השראה לרות ברפליקה זו?).

בעלילה הסטגונית יש גם פרק אנגלי, יש אנקדוטה שצוקרמן מפרשה כאנטישמית וברג'ס קובל על כך: „האם רות סבור שהפרוטוקולים של זקני ציון הוא עדיין ספר ברתוקף"? ברג'ס משבח את הספר בעיקר בגלל „האנרגיה האינטלקטואלית שלו וסגנונו. שפתו של רות נובעת יותר מן הפה המדבר יותר מאשר מן העט, טוען ברג'ס, והפה קשור אצל רות לאברי המין: „מין הוא תשובה לדברים רבים אך אין בספר תשובה לשאלה המכרעת – מהו, בשם אלוהים (או ישו) יהודי"?

מירי פז

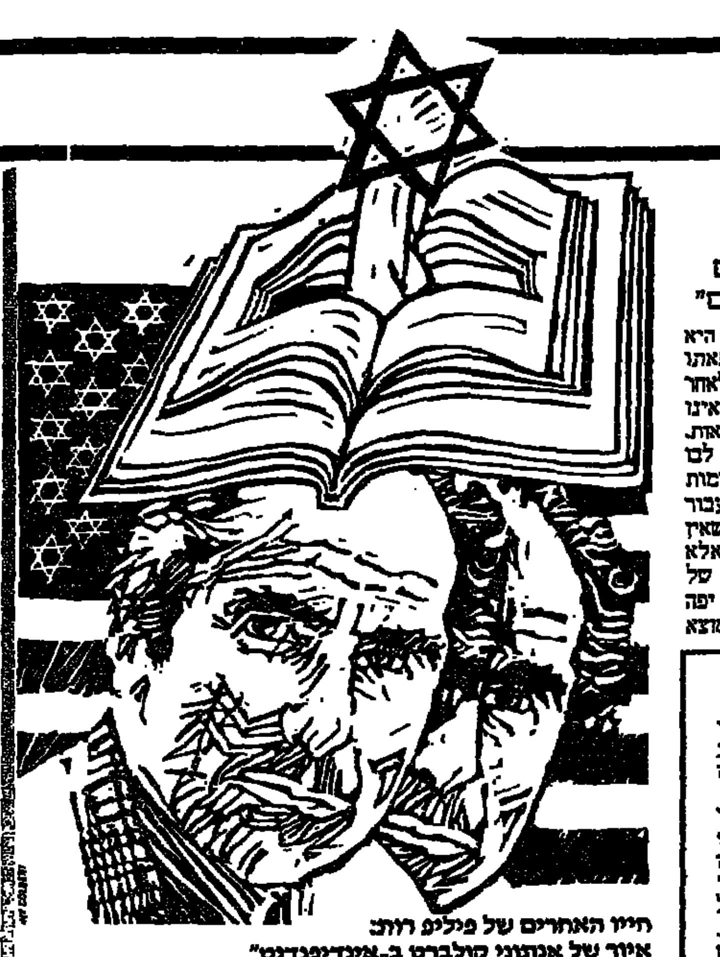

חייו האחרים של פיליפ רות: איור של אנתוני קולברט ב„אינדיפנדנט"

...ושמעון פרס כבר קורא

במשך שבוע ויותר אני מטרידה את רשת „סטימצקי" בעניין „קאונטרלייף" שמשום מה עוד לא הגיע אל דוכניה. הזבניות האדיבות משיבות את פני ריקם: „הרי הספר הופיע זה עתה בארה"ב", הן קובלות.

ובעוד אני כותבת את תמצית הביקורות על הספר שהופיעו בעתונות חו"ל את מי אני שומעת ברדיו? את שמעון פרס מתראיין אצל צמד הלצים החביב גזית את קיסל, ומונה בפניהם את הספרים האחרונים שליד שידתו: „קאונטרלייף" והביוגראפיה של פרנק סינטרה. כל זה, כמובן, בנוסף על שלושת רבי המכר המקומיים: „מולכר", „קופסה שחורה" ו„בתי". איך הוא עושה את זה? עם „מולכר" ו„קופסה שחורה" הצטלם שמעון פרס, לפני כחודשיים, לפני שהגיעו לידיהם של העתונאים האחראים לסקירות הספרים (ומיותר לומר: לפני שהספרים היו בחנויות). עתונאים ומבקרים רגילים כבר בשיגרת תחרות בינם לבין עצמם, אבל לתחרות כזאת עוד לא הורגלנו. בזכות מצוינותו וזריזותו ראוי שמעון פרס ל„פוליצר" המקומי או, לפחות, לחברות כבוד בתא מבקרי הספרות וכתבי התרבות באגודת העתונאים.

מותו של מלווה

הפסנתרן האנגלי ג'ראלד מור נפטר השבוע בגיל 88. מור נחשב בעולם המוסיקה למלווה המחונן, המנוסה והמבוקש ביותר. לא היה פסנתרן אחד בזמננו שישווה לו בתחום אמנות הליווי. למור היתה רגישות נדירה, מוסיקלית ופסיכולוגית, לשיתוף־פעולה אידיאלי עם זמרים ונגנים גדולים מכל הסוגים. במיוחד הצטיין כמלווה בשירים (לידר). בין המוסיקאים שאיתם הופיע בקביעות ברסיטלים והקליט תקליטים: דיטריך פישר־דיסקאו, אליזבת שוורצקופף, ויקטוריה דה לוס אנחלס, ז'אנט בייקר, ניקולאי גדה, ליאון גוסנס, ז'אקלין דו פרה ויהודי מנוחין. בתקליט מיוחד שהוקדש לו, לרגל פרישתו מהופעות פומביות (ב־1968), ניגן עם דניאל בארנבוים בפסנתר בארבע ידיים. כפרידה מפעילות קונצרטית נערכו לכבודו קונצרטים בהשתתפות רבים מידידיו המוסיקאים שרחשו לו הוקרה וחיבה. גם בשנותיו האחרונות המשיך להופיע כמלווה בהזדמנויות מיוחדות. מור נהג גם לשאת הרצאות־אורח על אמנות הליווי, לימד בכיתות־אמן וכתב ספרים. את זכרונותיו העלה בספר־אוטוביוגרפי מלא חן והומור. „האם אני קולני מדיי". תקליטיו הרבים שהוקלטו במהלך הקאריירה שלו, משנות הארבעים, משמשים כעדות לגדולתו כמלווה. מהישגיו הבולטים בתחום זה: הקלטת שירי שוברט, עם הבריטון פישר־דיסקאו.

ישראל דליות

שידורים

טלוויזיה

חינוכית

08.00 טלטקסט: עד כאן.
08.03 שעת כושר.
08.15 מושגים ביהדות: מצה זו.
08.40 בלי סודות: ציירה 2.
09.00 ארץ מולדת: עיר קמה מן החולות (כ).
09.20 מדעי הטבע (חטה"ב): חקר ימים ואגמים.
10.00 שעת כושר.
10.10 אנגלית ה'.
10.30 הגיל הרך: רחוב סומסום.
11.00 אנגלית ו'.
11.15 ערבית מדוברת (ד'-ה').
11.30 אנגלית ח'.
12.25 אנגלית ט'.
1.00 היסטוריה, העשרה: המהפכה של לנין.
1.30 ספרות: מי אני.
2.00 טלטקסט: עד כאן.
2.03 שעת כושר.
2.15 קשר משפחתי: עם טלי נפתלי בת 15, על יחסיה עם אחיה, הוריה וחבריה. וכן עם אמה של טלי.
3.00 טאו טאו: שלושת העכברושים וציפור הזהב.
3.25 רחוב סומסום.
4.00 שעת כושר.
4.10 גברת פלפלת: פלפלת וכפינא.
4.30 מדינת ישראל נגד ג'ון (איוואן) דמיאניוק: משדר מיוחד של ערב חדש.
5.00 ערב חדש. מנחה דן מרגלית.

כללית

5.30 „מקרין 1" – פרק אחרון: „המתקפה על אסטרויד".
5.55 „משפחת קמבל" – פרק שביעי: „הרחק ממקום ישן".
6.25 „מכוקו של מקומי" – מבט אל סדום.
6.30 קיצור החדשות (ערבית).
6.32 שבוען בלוויזיה – מגוון אירועים מן העולם (ותרגום לעברית).
7.00 מפגש – דיון בענייני השעה (ערבית).
7.30 חדשות (ערבית).
8.00 כותרות מבט.
8.02 מבט ספורט.
8.43 לקראת שידור.
9.00 מבט לחדשות.
9.30 „444 ימים בשבי האיראני" – סרט תעודה, חלק ראשון (ראה מסגרת).
10.20 „ראשון בין שווים" – פרק אחרון: יותר מ־20 שנה עברו על ארבעת הפוליטיקאים במאבקים בתוך בית הנבחרים וגם על קהל הבוחרים שלהם. לא פחות מאבקים היו לכל אחד מהם בחייהם הפרטיים. ועכשיו אחד מהם יעבור את סף הבית בדאונינג 10 וישב על כיסא ראש הממשלה.
11.10 גלריה – אמנויות בארץ ובעולם (ראה מסגרת).
11.30 הגיע זמן לשון – ענייני לשון, בהגשת אבשלום קור. הפעם: „לא סחו עינינו מראות". חדשות הלילה.

לקראת שידור

„444 ימים בשבי האיראני", 21.30. יוצרי הסרט שיוקרן הערב, בחברת „קנמדיה" הקנדית, מקפידים לציין שזוהי אינה הפקה אמריקאית. בכך, כנראה, מקווים לנער שם חששות מעוד תצוגת גוף פטריוטית, מהסוג שאנו רגילים לקבל מארה"ב בשנים האחרונות. המפיק־במאי לס האריס, ראיין בני ערובה שנכלאו בשגרירות האמריקאית בטהרן ל־444 יום, החל ב־4 בנובמבר 1979. 52 אמריקאים עמדו בפני נסיון אנושי אליו לא הוכנו מעולם. ג'ימי קארטר שילם על ההתעללות הפומבית של ה„סטודנטים" האיראנים בו ורונאלד רייגן קטף את פירות החילוץ בדרך לצמרת הפופולריות. האריס משלב בסרט קטעים שצולמו בידי השובים האיראנים ועדויות שלא נשמעו מעולם. מספרים בהן על הוצאות להורג מבויימות שנועדו למרוט את עצבי בני הערובה, על תרגילי תעמולה שנעשו לכבוד המדיה שכיסתה את האירוע וכן על המידע הסלקטיבי או המאייף בו האביסו את אנשי השגרירות המנותקים, שעמדו כל העת תחת האיום של משפט ראווה בעוון ריגול. הטלוויזיה הישראלית תביא את הסרט בשני חלקים.

אמיר רותם

★

„גלריה", 23.10. בתכנית הערב: כתבה על הצייר משה קופפרמן; מחול חדש בלהקת בת־שבע: „טבולה ראסה" בכוריאוגרפיה של אוהד נהרין; קטעים מכמה הצגות ילדים, לקראת פסטיבל תיאטרוני הילדים שיתקיים בחג הפסח בחיפה. מנחה כרמית גיא.

קולנוע בטלוויזיה

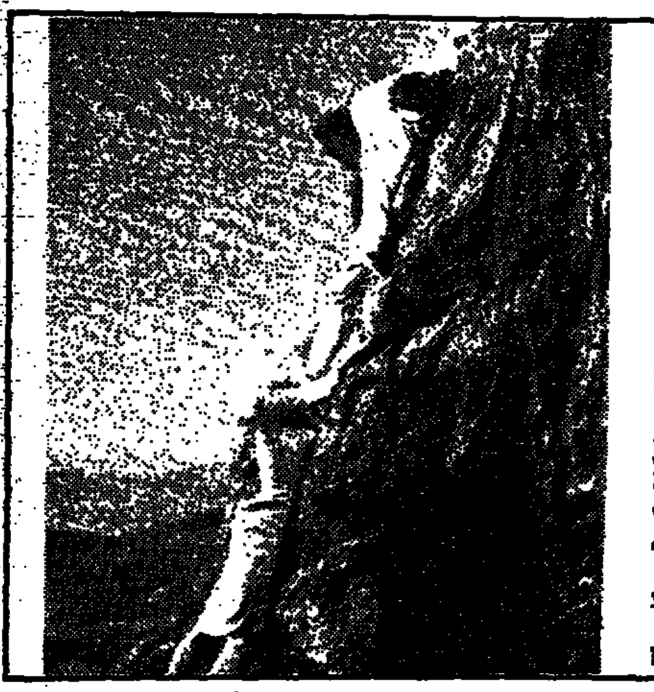

מזימות בינלאומיות, סרטו של אלפרד היצ'קוק, מחר ב־22.10. בשבוע שעבר היה החימום, סרט שנעשה בעקבות סרט של **אלפרד היצ'קוק**, ובו הצדעת הוקרה לאחת הסצינות הנודעות ביותר שהגה המכונה אשף־המסתורין: הגיבור (**קארי גרנט**), רוג'ר תורנהיל, חשוף בשדה תירס נטוש, נרדף על ידי מטוס קל. תמצית המציאות ההיצ'קוקיאנית: אדם חף מפשע במוקד של ארוע מסמר שיער מאויים על ידי מוצר יום יומי, בהקשר חדש ומסוכן. לא פחות מפורסמת היא סצינת המירדף בסרט הנערכת בינות לנחירי הנשיאים החצובים בסלע הר רושמור, והיא מצביעה על תכונה נוספת של סרטי המאסטרו – ההומור. היצ'קוק הירבה לעבוד על כפילויות, דואליות. הן במבנה סרטיו והן בבניית הדמויות בהם, ובהעמדתן לפני המצלמה. הוא אהב לשחק ברגשות הקהל והתפעל מתמיד מהכושר המאניפולטיבי של הקולנוע. גם ב„מזימות בינלאומיות", מהטובים שבסרטיו, אפשר למצוא הרבה מאותה שניות, כאשר לא פעם אנו משועשעים ונחרדים בו זמנית.

כמו ב„39 המדרגות", גם כאן הגיבור הוא אדם רב תושיה, המסוגל לשכלל את שיטותיו עם הסתבכות העלילה. תורנהיל הוא טיפוס קליל ושטחי המוציא פרנסתו מעולם הפירסום הקליל והשטחי. עשר דקות מראשית הסרט מתמוטט תחתיו כל מה שהכיר כעולמו והסיוט מתחיל.

נוסף לגראנט השארמנטי, נמצא כאן את **אווה מארי סנט** (בתמונה, עם גראנט), שנבחרה כתחליף לגיבורה האידיאלית של היצ' גרייס קלי שהיתה זמן קצר קודם לכן לנסיכה ממונקו. סנט מארי היא איב קאנדל היפה הזוממת, איתה **ג'יימס מייסון** ההדור כפיליפ ואנדאם, **ליאו ג' קרול** בתפקיד הפרופסור, **ג'סי רויס לאנדיס** כקלארה תורנהיל וגם **מרטין לנדאו** (לימים ב„משימה בלתי אפשרית"). את התסריט כתב **ארנסט להמן** (שכתב גם התסריט לסרטו האחרון של היצ'קוק, שנקרא בעברית „מזימות"), צילם **רוברט ברקס**, שצילם סרטים רבים אחרים של היצ'קוק.

ובתשובה לשאלה הנצחית: צדודיתו הנודעת של הבמאי תבזיק על המסך בדמותו של האיש המחמיץ את האוטובוס. סרט חובה.

אמיר רותם

רדיו

קול המוסיקה

09.00 קונצרט בוקר – שוברט: סימפוניה מס' 1 ברה מג'ור ד. 82; דוסק: קונצ'רטו בסי במול מג'ור. לשני פסנתרים; דבוז'אק: רביעייה לפסנתר במי במול מג'ור אופוס 87; סוסאן: פרק קונצרטי ל־4 קרנות אופוס 86, סטרווינסקי: „החתונה".
12.00 באוצר הסרטים – בטהובן: 6 ואריאציות אופוס 34 בפה מג'ור לפסנתר ובוריס ברקון ברזק קובצ'א: 10 דואטים לשני כנורות (1947) נגני שבארץ ויצחק רשקובסקי; ג'ובני כרסטינה: חלום ומרנטלה (מארי קאר, קונטרבס / פרמן לווים, פסנתר); יהודה וההל: „שלוש הרגשות" לנבל (רות מעייני); כאפגו: סויטה ספרדית (נרסיסו ייפס (גיטרה).
13.05 בהאזנה ניבוהה – דבוז'אק: הפתיחה „קרנבל" (התז. הפילה. הצ'כית / ו. נוימן) פרנטישק בנדה: קונצ'רטו במי מינור לחליל ותז. כלי קשת (ו. ברנגר עם התז. הקאמרית הסלובקית / ב. וארכלא) רוברט שומאן: „קרייזלריאנה" אופוס 16 (ק. אראוג) צ'ייקובסקי: סויטה מס' 3 בסול מג'ור, אופוס 55 (התז. הפילה. הויגאית / ל. מאזל).
16.00 אתנחתא – שידור חי מאולם ימק"א – מלכה לקס, פסנתר / יאיר קלס, כנור / גד לברטוב, ויולה / עמנואל גרובר, צ'לו – מהלר: פרק מרביעיית פסנתר בלה מינור; ע. פרטוש: רביעיית פסנתר; ברהמס: רביעיית פסנתר בלה מג'ור, אופוס 25.
17.30 קשת של צלילים – מגוון מוסיקלי – יוהאן אדם רייניקה: סונטה בלה מינור למיתרים וקונטינואו (מוסיקה אנטיקווה קלן); באך: סונטה בלה מינור לצ'מבלו (רבק באומן).
18.03 אנתולוגיה בצליל – המוסיקה הבכסייתית בספרד של המאה ה־16.
19.00 מוסיקה קלאסית קלה.
20.30 קונצרט התזמורת הסימפונית ירושלים רשות השידור, שידור ישיר מאולם הנרי קראון, מנצח: רוג'ר נורינגטון
23.00 דור הזהב – אמנים גדולים בהקלטות היסטוריות: „אלפרד קורטו ושותפיו" (תכנית חמישית) – מנדלסון: שלישיית פסנתר ברה מינור, אופוס 49 (עם ז'אק טיבו ופבלו קזלס). ס. פרנק: סונטה בלה מג'ור לכנור ולפסנתר (עם ז'אק טיבו).

רשת א'

11.30 השכלה הדעת לכל – „מדרשה" – ערבית מדוברת.
12.05 „מעודב ירוחימה" – עם מרגלית צנעני.
15.30 השכלה הדעת לכל – „תולדות כח המגן העברי" – הפעם: „לגיונים בחסות בריטית או מיליציה במרות ציונית".
16.05 ספרים הם חברים – הפעם: עם אוריאל אופק ז"ל.
17.20 האוניברסיטה הפתוחה – „צרפתית למתחילים" – הפעם: פסקמון – „הבהרות בענייני לשון".
19.05 שיעור בתניא.
22.05 יש לי חלום.

רשת ב'

14.06 לראות או לא לראות – יומן חדשות לתרבות ולאמנות.
19.35 השבוע בכנסת.
20.05 שורשים – ענייני פולקלור ועדות.
22.05 שירים עבריים.
23.05 בינינו לבין עצמנו – שיחות עם מאזינים בשידור חי.

רשת ג'

18.06 קליפ – שבועון פופ.
20.05 לי ולך – שיר ובדרנה.
21.05 מופע רוק.
23.05 הלילה הוא שירים.

גלי צה"ל

13.05 מקום טוב באמצע.
16.05 ארבע אחרי הצהריים.
18.05 שפה קלה על כלכלה.
19.05 שירים מכאן, שירים עבריים.
19.05 רדיו רדיו F.M.
19.50 תיק פלילי 373/86 – מדינת ישראל נגד ג'ון איוואן דמיאניוק – יומן מיוחד לסיקור אירועי המשפט.
20.00 סבבבבוס F.M.
20.05 יעד משודר – ענייני צבא וביטחון (ש.ת).
20.55 פינה חמה ללבי.
21.30 אוניברסיטה משודרת. מכבולוגיה חברה. פרגמטיות מול פרגמטיזם.
23.05 קול הגאו הזה F.M.
23.55 „שיחות חצות" – עם מנכ"ל הקאמרי עודד פלדמן.
00.05 ציפורי לילה מבלות.

לקראת שידור

קונצרט התזמורת הסימפונית ירושלים רשות השידור, „קול המוסיקה", 20.30. כמנהגו בסדרת הקונצרטים עליה הוא אחראי (בעונה זו) ינצח הערב המנצח הבריטי **רוג'ר נורינגטון** על סימפוניות של היידן: מס. 44 ומס. 103. נורינגטון נחשב, בחוגים מוסיקליים, לפרשן מובהק של יצירות היידן. כמרכז תבצענה שתי יצירות מוקדמות מאת בטהובן: „12 מחולות חצר", המושמעים לעתים רחוקות באולם הקונצרטים והקונצ'רטו הראשון לפסנתר עם הסולנית הפסנתרנית האמריקאית **ליליאן קאליר** (רעייתו של הפסנתרן קלוד פראנק) שכבר ניגנה עם התזמורת לפני כעשר שנים.

★

„שורשים", רשת ב', 20.00. בתכנית הערב כתבות ושיחות על נושאים מגוונים: „קהילות ישראל" – תערוכה נודדת של מוזיאון ישראל יוצאת לדרך ומגיעה לדימונה; שירים פרסיים עתיקים בתרגום עברי; לרגל הענקת פרס אהרון אשמן לשחקן „הבימה" שמואל סגל יובא ראיון עם פרופ' עידן שגב, נכדו של אשמן; החוקר ד"ר ישראל ברטל מיד בן צבי על האידיש – בספרות ובחיי היום יום; לקראת הופעת „אנסמבל מזרח ומערב" במסגרת ארועי המוסיקה בפסטיבל ישראל בחודש מאי (שילוב של מוסיקה וכלים מתרבויות שונות). שיחתו המפיקים אבשלום פרגון ויורם סבו. עורכת ורדה נצר. מגיש – דן עופרי.

ישראל דליות

תיאטרון

אתגר שהוחמץ

תיאטרון החאן: „הרוכבים אל הים" מאת ג'ון מילינגטון סינג בתרגום נסים אלוני ו„על יד באר הבז" מאת ויליאם בטלר ייטס בתרגום אריה זקס. בימוי: רינה ברוך. תפאורה ותלבושות: אילת הרפז. מסכות: הדס עפרת. מוסיקה יוסי מר חיים. תאורה: חגי ורדי. משתתפים: שולמית אדר, אורה מאירסון, חנה שפירא, עמוס טרומפר (נגן)

מצער לצפות בהצגה שהושקע בה מאמץ ניכר ורישומה עגום כל כך. מצער במיוחד כי יש בה כל המרכיבים המזמנים חוויה תיאטרלית: מחזות טובים מפרי עטם של שני משוררים נפלאים שאינם מוכרים לצופי התיאטרון בישראל במחזותיהם, שימוש במסכות שעיצובן מוצלח במיוחד וצוות שחקנים שלכשרונם התוודענו בעבר.

הבמאית רינה ברוך גילתה העזה רבה בבחירת שני מחזות לירים. שניהם יפים בקריאה ומציבים, על כן, אתגר לא קל לבמאי ולשחקנים. היתה כאן, ללא ספק, יומרה גדולה. ואכן, כשהוארה הבמה היתה התמונה הראשונה מרשימה מאוד. עיצוב הבמה מכניס את הצופה לעולם אחר וככר אותה מתרות בהנאה, מעודד שהנה סוף־סוף משהו שונה מרוב ההצגות המועלות אצלנו. אלא שלא לזמן רב. הקסם מתפוגג במהירות. השחקנים מדברים בקולות לאלהם ומילים רבות נבלעות עד שאתה מוצא עצמך במירוץ מאומץ, בנסיון נואש לעקוב אחרי הקשרים. מותשת, אבידתי אותם כבר בשלב מוקדם. הזדהיתי עם שורת החיילים, שהגיעה לאולם במסגרת סדרת חינוך, ושקעה בתנומה מתוקה.

יתכן שהיתה מגמה מכוונת ליצור ניכור, להתרחק מן הטקסט בכוונה ולהקפיד את ההצגה על תנועה. אם לכך התכוונה הבמאית מדוע בחרה במחזות פיוטיים שהטכסט שלהם יפה במיוחד? הדס עפרת עיצבה מסכות יפות מאוד

אבל שימוש במסכות מחייב גם עיצוב תנועה הולם. אבל לא היה תואם בין המסכה לתנועה ובהעדרה התמוסס גם המסכות הנאות.

רינה ברוך בחרה לצרף את שני המחזות הקצרים להצגה אחת, ללא הפסקה, וזו אחת ההחמצות בהצגה. נכון שמדובר בשני מחזות אירים אבל הקשר שמצאה ביניהם היה מתחזר מעצם העלאתם בערב אחד.

ראוי לשבח כל תיאטרון ציבורי הפותח את שעריו בפני יוצרים חדשים, אבל כהווה זו אינה פוטרת את המנהל האמנותי מחובת המעורבות והבקרה של התוצר הסופי. מתמיה כיצד החולשות הבולטות בהפקה הזאת נעלמו מעיניו של המנהל האמנותי החדש של החאן והרי מדובר במקצוען שמאחוריו רשימת הצגות נאה. זו היתה חובתו לא רק כלפי קהל הצופים, לא פחות כלפי יוצרי ההצגה. אלה וגם אלה נכנסו קשות.

מירי פז

בקרוב

„ללא רחמים", „שכנוע עדין", „מחזר מתבגר", „כלא הנשים" מהשבוע בבתי הקולנוע

– ג'ים קאראבאטסוס, שכתב את התסריט של „ללא רחמים" (קולנוע „פאר", ת"א) אחראי גם לגיבורי הפה ב„מקצוע לוחם" סרטו האחרון של קלינט איסטווד. שוב משלח קאראבאטסוס גיבור עשוי ללא חת היוצא לנקום בארגון רצחני. מה שמתחיל כסרט שוטרים עירוני סטנדרטי מקבל תפנית כשהעלילה עוברת לניו־אורלינס ולביצות לואיזיאנה הסובבות אותה. שם, יודעים כבר צופי הקולנוע, הכל יכול לקרות. „הם לא כמונו, הם אפילו לא מדברים את השפה שלנו", מזהיר מפקדו של אדי, גיבורנו, לפני שהוא עוזב את קרקע הבטון הבטוחה של מדרכות שיקאגו.

ריצ'ארד גיר הוא אדי ג'ילט, השוטר הקשוח משיקאגו, היוצא לנקום את מותו המיותר של הסטאנסקי שלו. קים בסינג'ר, אותה אנו רגילים לראות מזיעה ולהוסת כשקיבית קרח פטוגנית מאבדת את צורתה על בטנה, משוטטת גם כאן כשחולצתה הדקה דבוקה לחזה, מהלותה. באסינג'ר היא מישל דובאל, בובת מין בשירותו הבלעדי של לוסאדו (השחקן ההולנדי ג'רואן קראבה) אימת רובע „אלג'ירס" בעיר הג'אז נוכחותה של מישל בתוך, אנו למדים, די בה כדי להסריף את דעתם של כל הגברים המיוחמים האלה.

ריצ'ארד פירס, שביים את הסרט, החל דרכו כצלם ויש שטוענים שהדבר מורגש ביצירותיו, כגון „קאנטרי" עם ג'סיקה לאנג. הצלם הוא מישל ברזל הקנדי.

★

שום דבר מיוחד לא קורה לקטי וייאט (לורה דרן, בתם של השחקנים ברוס דרן ודיאן לד, ששיחקה ב„קטיפה כחולה" ו„מסכה"), נערה גמלונית בת 15, גיבורת „שכנוע עדין" (הקולנוע, ת"א) הנמצאת בעיצומה של חופשת הקיץ בביתה שבמאריין קאונטי, בקליפורניה. אמא (מארי קיי פלייס), אבא (לבון הלם) מרחף במסדרונות הבית ללא נוכחות ממשית והאחות הגדולה ג'ון (אליזבת בריידי, מי שהיתה רעייתו הצייצנית של הולפגנג ב„אמדאוס") בת ה־24, משעממת ונקבה בזוחה. בוהרות החברות המצחקקות, הקולנוע שבמרכז הקניות וכל הדברים האסורים, בעיקר בנים.

זהו סרט עלילתי ראשון לבמאית הסרטים הדוקומנטריים ג'ויס צ'ופרה.

★

„מחזר מתבגר" (קולנוע „חן", ת"א) משלב שני מיני סרטים הוליוודיים. מחד מדובר בסרט נעורים מצוי ובו נער כבד הליכות המגלה את ברבדריותו על רקע מוסיקה תואמת, מאידך זוהי קומדיה פנטסטית מממשפחת „הו אלהים" ו„השמים יכולים לחכות". בפתיחת הסרט, אי שם בראשית שנות ה־60, נהרג בובי פונטנה (לואיס סמית), גיבור הנערות, לאחר התערבות פזיזה, במסגרת מאבק על כבודה של נערתו (ג'ייק קומארק). ההמשך מתרחש בעולם שמעבר, שמתגלה כמעין תחנת „ממסד" פריסאית. שליח הבוס במרומים הוא אופנוען מבוגר בשם ראפרטי (ריצ'ארד מאליגן הבלתי נשכח מ„בועות"). מתברר שהרכבות שבתחנה יוצאות לעיר העילית, אותה אנו מכנים „גן עדן". כדי לעלות על הרכבת בכיוון הנכון צריך בובי לעשות מעשה טוב אחרון עלי אדמות. הוא נשלח לעזור לאותו נער הסגן (צ'ייסון גדריק שנקם כלבנים ב„בשר הברזל") זרך לבב המעריך ספרים, ד"ל, על בנות. במהלך השיקום שהוא מעניק לבן התמותה מגלה בובי כמה דברים על עצמו, הן במובן הפילוסופי והן עובדתית. ביים קארל מהוזה.

★

המודעות המצהיבות על לוחות המודעות של קולנוע „תל אביב" מבטיחות את סרט זה כבר חודשים רבים. „כלא הנשים" הוא שם עברי מפתיע ביותר לסרט הנקרא במקור „הכלוב העירוס". הסתבכות גורלית מביאה את מישל (שרי שאמוק) לכלא נשים גדוש סכנות, שעל פי תקציר העלילה מעמיד את הכלא הטורקי ב„אקספרס של חצות" ברשימת אתרי התיירות הנחשקים.

אמיר רותם

„כלא הנשים"

■ תל־אביב
אסתר: שוטר במשרה חלקית 9.40, 7.15, 5
אלנבי: סגור לרגל שיפוצים סרט הפתיחה: ילדים חרגים לאלהים
בית ליסין: ישנוני 11.15
בית־יהודה: ניפגש בחוף 9.30, 7.15, 4.30
גורדון: סיגליות הן כחולות 9.30, 7.15
גת: ג'ק פלאש המקפץ 9.40, 7.15, 5
דיזנגוף 1: שיחות מלוכלכות 9.40, 7.15, 4.45, 1.30, 11.00
דיזנגוף 2: המשימה 9.40, 7.15, 4.45, 1.30, 11
דיזנגוף 3: זכרונות אהבה מפירנצה 9.40, 7.15, 4.45, 1.30, 11 / מונה ליזה
זמיר: קרוקודיל דנדי 9.30, 7.15
חדרייבאון: נפגש בחוף 9.30–7.15 / חצות – סקס
הוד: מרדף אדום 9.30, 7.15, 4.30
הקולנוע (בית ציוני אמריקה): 11.30 שבלול
ג'ינג'ר ופרד 9.30, 7.15, 4.30
חן 1: צבע הכסף 9.45, 7.15, 4.45
חן 2: נושע אתמול והיום 9.45, 7.30
חן 3: אל תקרא לי לבן 9.35, 7.35, 5
חן 4: מלקולם 9.40, 7.30
חן 5: חטיפה בעיניה 7.30, 5.00 / קטיפה כחולה 9.40
לב 1: מפרץ מוסקיטו 9.40, 7.15, 5, 2
לב 2: קיץ 9.40, 7.40, 5, 2
לב 3: כתר כי 9.40, 7.30, 5, 2
לב 4: הקשר הגורבני 9.40, 7.30, 5, 2
לימור: להתחתן שנית 9.30, 7.15 / שכם רב המערות 2.30
מגדלים: סגור לרגל שיפוצים
מקסים: הורה לנעורים 9.30, 7.15
מרק (לשעבר אלנבי): הבובה השלישית שלי 9.40, 7.30, 5 / 11.30 רכבת תחתית
סינמה 1: חנה ואחיותיה 9.30, 7.15, 4.30
סינמה 2: בובה 9.30, 7.15, 4.30
סמדר: סגור לרגל שיפוצים
פאר: חלומות מתוקים 9.30, 7.15, 4.30
פריז: בסי בלו 9.30, 7, 4.15, 2, 11.45 / 11.30 בית סטודנטים 5
צפון: סגור לרגל שיפוצים – סרט הפתיחה: סם הודו
שחף: פלאטון 9.30, 7.00, 4.15
תמוז – רמת־אביב: האישה העירונית – לעוזאלו 9.40, 7.30
תכלת – החיים זה לא פיקניק
הכלת: דקה לחצות 9.35, 7, 4.30
תל־אביב: האוצר בארץ האש 9.30, 7.15, 4.30

■ ירושלים
אביפון: האוצר בארץ האש 9, 7, 4.30
אורגון: שוטר במשרה חלקית 9.00, 7.00, 4.30
אדיזון 1: קרוקודיל דנדי 9.15, 7.15, 4.30 / אבני 12.30, 10.30
אור 2: ג'ק פלאש המקפץ 9, 7, 4.30 / צרות גדולות בצ'ינה טאון 12.30, 10.30 הכבוד של פריצי 11.30
אור 4: ג'ק פלאש המקפץ 9.00, 7, 4.30 / קארמה קיד 12.30, 10.30 / 11.30 בעיר הגדר
אור 5: דמעות של שתיקה 8.30 / דמו
6.45, 4.30 / חברים בכורים 12.30, 10.30 / מלון ניו המפשייר 11.30
אור גיל: צבע הכסף 9.15, 6.45, 4.15
בית אגרון: סרט בגרבריה 4.30
סדי ביותר 6.15
גלילפלי 7.45
סנגוס 10
חצות – מתני פייסון בזהב היקו
האולם הקטן בענייני האומה סגור
הבירה: הקשר הגורבני 9.15, 7.15, 5.15
במיה: פלאטון 9.15, 7, 4.30
מיטשל: הזבוב 9, 7
סמדר: המכבנה היפהפיה שלי 9.15, 7
ערן: ניפגש בחוף 9, 7, 4.30
רון: מפרץ מוסקיטו 9.15, 7.00, 4.30
תיאטרון ירושלים: הכוורת – סרט ספרדי 6.45

■ חיפה
אורה: פלאטון 9.00, 6.30, 4.30
אודיל: להתחתן שנית 9, 6.45
אמפיתיאטרון: הנועזים במלכודת 9.15, 7, 4.30
ארמון: שוטר במשרה חלקית 9, 6.45, 4.30
חן: מלקולם 9.00, 6.45, 4.30
עצמון 1: נפגש בחוף 9.15, 7.00, 4.30
עצמון 2: ביגג'ה איש הזעם 9.30, 7.15, 4.15, 11.00
פאר: קרוקודיל דנדי 9.15, 7.00, 4.30
קריאוה: הסבון סופר 9.30, 7.15, 4.30
11.30 ראשי ג'יימס
רון: האוצר בארץ האש 9.00, 6.45, 4.30
רב גת 1: צבע הכסף 9.15, 6.45, 4.15
רב גת 2: אל תקרא לי לבן 9.15, 7.00, 4.30

■ קריות חיפה
ספרי: חברים 9.15, 7.00
כביר: אל תקרא לי לבן 9.15, 7
אורות: נפגש בחוף 9.15, 7.00, 5.00
בית העם: בחורה לנעורים 9.15, 7
היוקה: בובה 9.15, 7
ניצה: נפגש בחוף 8, 6, 4

■ אשדוד
אמיתי: בחורה לנעורים 9.30, 7.15
אשדודה: קטיפה כחולה 9.30, 7.15

■ אשקלון
אסתר: שיפוצים בהודו 9.30, 7.30
מאירה: הקשר הצפוני 9.30, 7.30
רחל: קטיפה כחולה 9.30, 7

■ באר־שבע
חן: בובה 9.30, 7.30, 4.30

■ הרצליה ורמת השרון
היכל: האוצר בארץ האש 9.30, 7.15, 4.30
כוכב: דניאלה: אהבה בהתנדות 9.30, 7.15
כוכבי: כיתת העברים 9.30, 7
4.00 בהרוכבים באהבה

■ עפולה
משית: הביקבע להום 8.30

■ חולון, בת ים
ארמון: ג'ינג'ר ופרד 9.30, 7.00
11.30 כורך

4.30 הצגה יומית לפנסיונרים
מגדל: צבע הכסף 9.40, 7.15
מאוז: האוצר בארץ האש 9.30, 7.15, 4.30
כנס קריית ישראל: סינימטק למבוגרים 9.30–7.15
הלנה לנער
4.30 השתלוי כתור הזקן
רייבי: ניפגש בחוף 9.30, 7.15
עמבאסדור: האוצר בארץ האש 9.30, 7.30

■ טבריה
אביב: הסקבוע – להום 9.15, 7.15

■ כפר־סבא, רעננה
עמל: חנה ואחיותיה 9.15, 7.00
חן: הנינג'ה האמריקאי 9.15, 7
אהרון: אהבה בשחקים 8.45

■ לוד, רמלה
...: נערה אמריקאית 9.15, 7.15
אליה: הנינג'ה האמריקאי 2 9.30, 7.30, 5.00

■ נהריה ועכו
הוד: מונה ליזה 9.00, 6.45
רוך: חטיפה בעיניה 9, 6.45
אודיטוריום: אהבה בשחקים 9.00, 7.00

■ נתניה
סמדר: זכרונות אהבה מפירנצה 9.30, 7
5 – שלגיה ד"ן הגמדים
אסתר: הנינג'ה האמריקאי II 9.15, 7
שרון: ניפגש בחוף 9.15, 7.00, 5.00

■ פתח־תקוה
שלום: נפגש בחוף 9.30, 7.15
היכל 1: פלאטון 9.30, 7.00, 4.15
היכל 2: האוצר בארץ האש 9.30, 7.15, 4.30
היכל 3: בובה 9.30, 7.15, 4.30

■ ראשון־לציון ורחובות
ג.ב. רון 1: קרוקודיל דנדי 9.30, 7.15, 4.30
ג.ב. רון 2: נפגש בחוף 9.30, 7.15, 4.30

נמבה: חטיפה בעיניה 9.15, 7.00
ראשון: האוצר בארץ האש 9.15, 7
בית העם: הגבל הבורמזי 9.15, 7.15
הדר: הורה לנעורים 9.15, 7.15
חן: נפגש בחוף 9.45, 8.15, 6.30

■ רמת־גן וגבעתיים
ארמון: צבע הכסף 9.40, 7.00, 4.30
ארמון: הגבב 9.40, 7.15
לילי: פלאטון 9.30, 7.15
הדר: המים והסיום 9.30
עדן לי גן לי 7, 4.30
רב גן 1: אל תקרא לי לבן 9.45, 7.30, 5
רב גן 2: ג'ק פלאש המקפץ 9.45, 7.25, 5
רב גן 3: כולם נפלו על הראש 7.20, 5.00 / המכבנה היפהפיה שלי 9.40
רב גן 4: נושע אתמול והיום 9.40, 7.10
שביט: זכרונות אהבה מפירנצה 9.30, 7

■ קרית אונו
מרכז קרית אונו: 6.30, 4.30 פוראטים 9 רונה פלור בשנאה לשנים